

RÉSERVE CHEZ LES INDICATEURS DU MARCHÉ DU TRAVAIL: Retrait de 4 300 personnes de la population active, gain de 1 300 emplois à temps partiel mais perte de 5 100 emplois à temps plein, très légère contraction du taux de chômage (5,1 %), diminution du taux d'emploi (60,9 %) et une hausse modeste du nombre de prestataires sans contraintes d'un programme d'aide sociale.

Évolution de l'emploi au mois de février

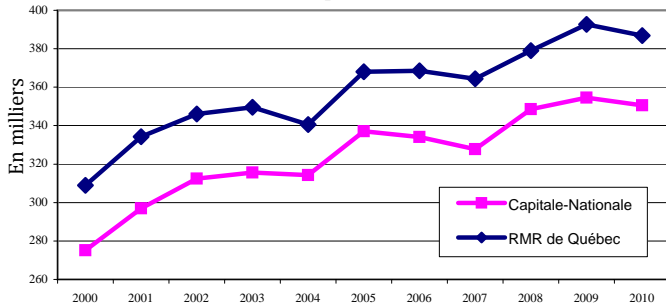

En février 2010, le niveau d'emploi de la région de la Capitale-Nationale a connu un recul de 3 900 emplois ou 1,1 % par rapport à février 2009. Ces pertes d'emplois sont uniquement attribuables au repli de l'emploi à temps plein. En baisse de 5 100 entre février 2009 et février 2010, celui-ci atteint 274 700. En revanche, l'emploi à temps partiel a enregistré un gain de 1 300 pour se fixer à 75 900. Des 350 600 emplois présents dans la région, 78,3 % nécessitent plus de 30 heures de travail par semaine.

Évolution de la population active au mois de février

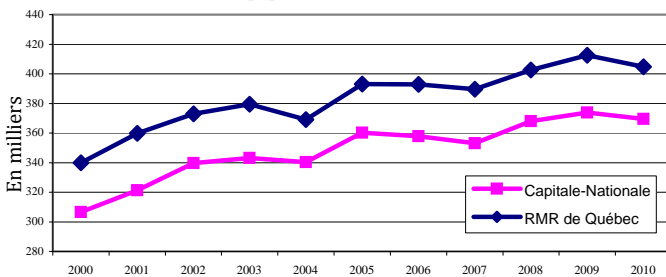

La population active affiche un repli de 1,2 % ou 4 300 personnes entre février 2009 et février 2010. Ainsi, le mois dernier, on dénombrait 369 600 personnes en emploi ou à la recherche d'un emploi dans la région. À l'opposé, le nombre de personnes sans emploi et celles qui n'en cherchaient pas a augmenté de 4,9 % ou 9 700, pour atteindre 216 300 personnes.

Évolution du taux de chômage au mois de février

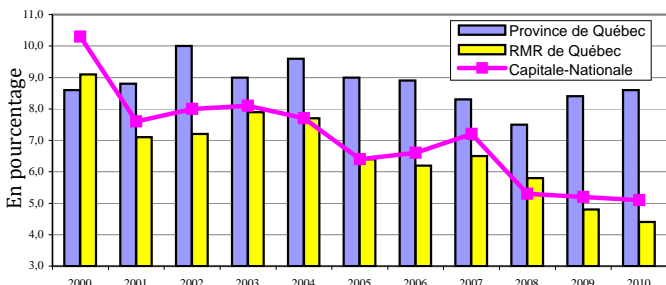

Bien que la région ait enregistré un repli de l'emploi, la réduction légèrement plus marquée de la population active a provoqué une diminution de 500 chômeurs dans la Capitale-Nationale. En baisse de 0,1 point de pourcentage, le taux de chômage s'établit à 5,1 % dans la région et devient ainsi le plus faible niveau à être observé pour un mois de février. Dans la RMR de Québec ainsi que dans la province, le taux de chômage se fixe respectivement à 4,4 % et 8,6 %.

Évolution du taux d'emploi au mois de février

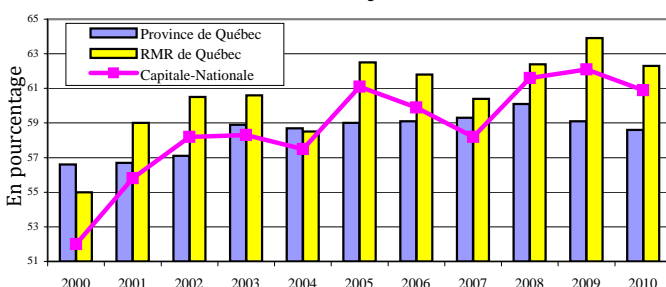

Entre février 2009 et février 2010, le taux d'emploi a diminué dans les trois territoires présentés. En baisse de 1,2 point et de 1,6 de pourcentage par rapport à l'an dernier, le taux d'emploi de la Capitale-Nationale et celui de la RMR de Québec s'établissent respectivement à 60,9 % et 62,3 %. Dans la province de Québec, le taux d'emploi a fléchi sous les 59 % et se fixe à 58,6 %.

Indication de l'évolution des différents secteurs d'emploi entre février 2009 et février 2010

	Capitale-Nationale	RMR de Québec
Construction	Décroissance	Décroissance
Manufacturier	Croissance	Croissance
Transport et entreposage	Décroissance	Décroissance
Commerce	Stable	Décroissance
Fin., assurances et immob.	Décroissance	Décroissance
Services prof. et technique	Croissance	Croissance
Gestion d'entreprises	Croissance	Décroissance
Enseignement	Croissance	Croissance
Santé et assistance sociale	Stable	Stable
Information, culture et loisirs	Stable	Décroissance
Hébergement et restauration	Croissance	Croissance
Administrations publiques	Décroissance	Stable
Primaire *	Décroissance	Décroissance
Autres secteurs *	Décroissance	Décroissance

(*Données globales approximatives car certains éléments de la composante ne sont pas publiés.)

Évolution du nombre de prestataires sans contraintes d'un programme d'aide sociale depuis 2 ans

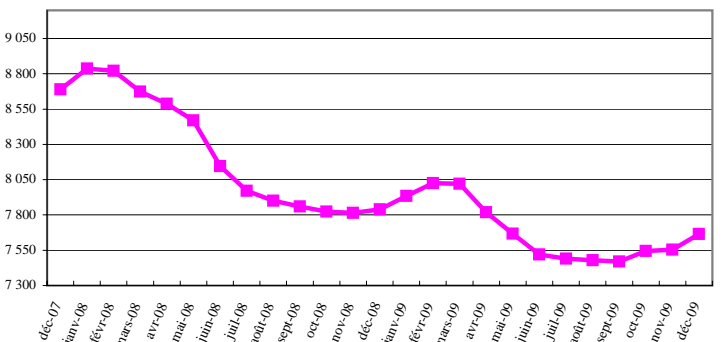

Entre les mois de novembre et de décembre 2009, le nombre de prestataires sans contraintes d'un programme d'aide sociale a légèrement augmenté. On dénombrait 7 665 prestataires en décembre dernier, soit 111 de plus qu'au mois de novembre. Toutefois, si l'on compare la statistique de décembre 2009 à celle de décembre 2008, le nombre de prestataires a plutôt chuté de 174 ou 2,2 %.

Évolution du nombre de prestataires de l'assurance-emploi actifs et aptes au travail depuis 2 ans

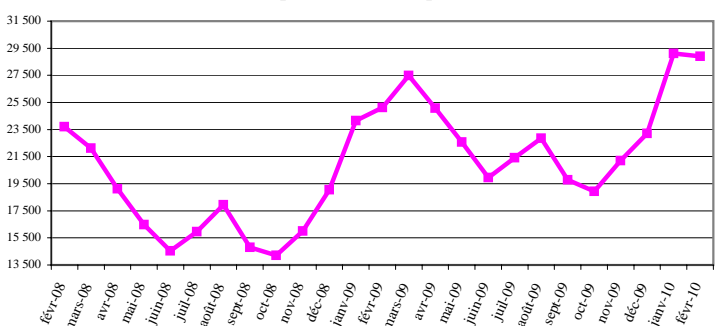

En février 2010, 28 897 personnes de la région de la Capitale-Nationale étaient prestataires de l'assurance-emploi actifs et aptes au travail (PAAT), soit 0,7 % de moins qu'au mois précédent. Ajoutons que le nombre de PAAT s'élevait à 25 124 en février 2009 et à 23 712 en février 2008.

Direction de la planification, du partenariat et de l'information sur le marché du travail de la Direction régionale de la Capitale-Nationale - Emploi-Québec.
Rédaction: Martine Roy.

Sources : Enquête sur la population active (EPA) - moyenne mobile 3mois - publiée mensuellement par Statistique Canada, Ministère de l'Emploi et de la Solidarité sociale, Direction de la recherche, de l'évaluation et de la statistique.

Mise en garde : Compte tenu que les informations obtenues dans l'EPA sont non désaisonnalisées, les comparaisons ne peuvent s'effectuer qu'avec les mêmes mois des années précédentes. En raison de leur grande variabilité, les estimations régionales doivent être considérées avec circonspection.