

2010, UN PREMIER TRIMESTRE GRIS: Retrait de 9 300 personnes de la population active, perte de 9 000 emplois dont 6 800 emplois à temps plein, diminution du taux d'emploi de 62,2 % à 60,1 %, statut quo pour le taux de chômage (5,6 %) et une hausse modeste du nombre de prestataires sans contraintes d'un programme d'aide sociale.

Évolution de l'emploi au mois de mars

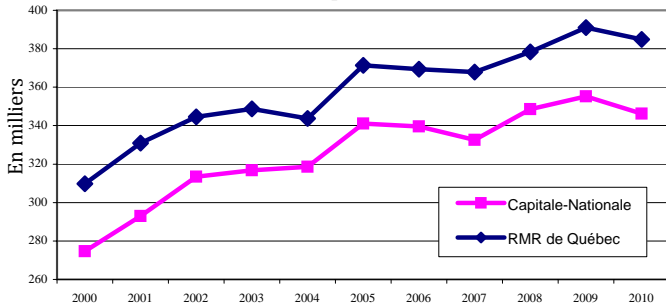

Entre mars 2009 et mars 2010, quelque 9000 emplois ont été perdus dans la région de la Capitale-Nationale. Cette contraction de 2,5 % a porté le niveau d'emploi à 346 200. Ces pertes d'emplois se traduisent par un repli de 6 800 emplois à temps plein et 2 200 à temps partiel. En mars 2010, 75 100 emplois de la région étaient à temps partiel alors que 271 100 emplois ou 78,3 % nécessitaient plus de 30 heures de travail par semaine.

Évolution de la population active au mois de mars

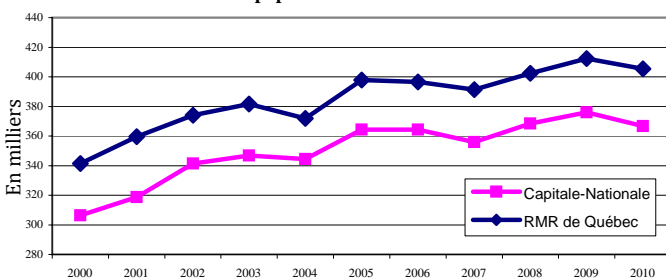

Toujours au cours de la même période, le nombre de personnes en emploi ou à la recherche d'un emploi a chuté de 2,5 %. Ainsi, on dénombrait 366 800 personnes au sein de la population active soit 9 300 de moins que le sommet de 376 100 personnes atteint en mars 2009. Par ailleurs, le nombre de personnes sans emploi et celles qui n'en cherchaient pas a augmenté de 7,6 % ou 14 800, pour s'élever à 209 600 personnes.

Évolution du taux de chômage au mois de mars

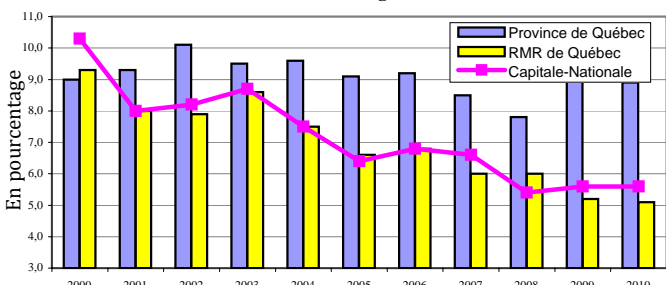

Le repli de 9 300 personnes de la population active a contrebalancé la perte d'emplois observée dans la région. Ainsi, le nombre de chômeurs a diminué de 300 entre mars 2009 et mars 2010 pour s'établir à 20 600. Le taux de chômage de la Capitale-Nationale est demeuré stable à 5,6 % alors que celui de la RMR de Québec fléchissait très légèrement de 0,1 point de pourcentage pour atteindre 5,1 %. En baisse de 0,3 point, le taux de chômage de la province se fixe, quant à lui, à 8,9 %.

Évolution du taux d'emploi au mois de mars

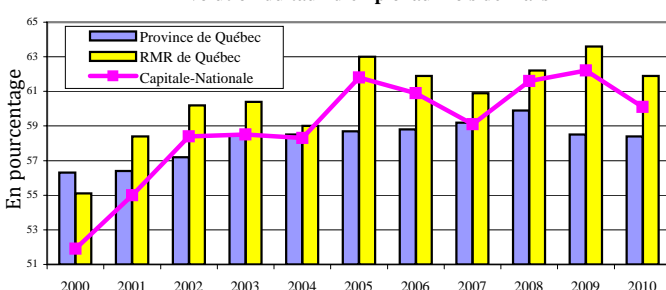

Entre mars 2009 et mars 2010, le taux d'emploi a diminué pour les trois territoires présentés. En baisse de 2,1 et de 1,7 points de pourcentage par rapport à l'an dernier, le taux d'emploi de la Capitale-Nationale et celui de la RMR de Québec s'établissent respectivement à 60,1 % et 61,9 %. Dans la province de Québec, le taux d'emploi a fléchi d'un mince 0,1 point de pourcentage pour s'arrêter à 58,4 %.

Indication de l'évolution des différents secteurs d'emploi entre mars 2009 et mars 2010

	Capitale-Nationale	RMR de Québec
Construction	Décroissance	Décroissance
Manufacturier	Croissance	Croissance
Transport et entreposage	Décroissance	Stable
Commerce	Stable	Décroissance
Fin., assurances et immob.	Décroissance	Décroissance
Services prof. et techniques	Croissance	Croissance
Gestion d'entreprises	Stable	Décroissance
Enseignement	Croissance	Croissance
Santé et assistance sociale	Décroissance	Stable
Information, culture et loisirs	Croissance	Croissance
Hébergement et restauration	Croissance	Croissance
Administrations publiques	Stable	Croissance
Primaire *	Décroissance	Décroissance
Autres secteurs *	Décroissance	Décroissance

(*Données globales approximatives car certains éléments de la composante ne sont pas publiés.)

Évolution du nombre de prestataires sans contraintes d'un programme d'aide sociale depuis 2 ans

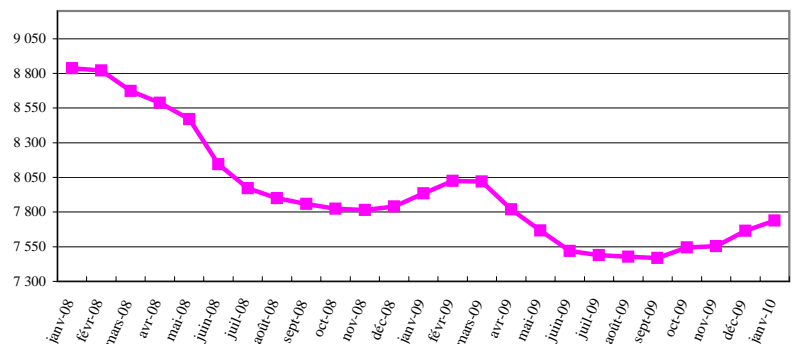

Entre les mois de décembre 2009 et de janvier 2010, le nombre de prestataires sans contraintes d'un programme d'aide sociale a enregistré une hausse de 1,0 %. Ainsi, on dénombrait 7 738 prestataires en janvier, soit 73 de plus qu'en décembre 2009. À titre indicatif, ajoutons que le nombre de prestataires se fixait à 7 935 en janvier 2009 et à 8 837 en janvier 2008.

Évolution du nombre de prestataires de l'assurance-emploi actifs et aptes au travail depuis 2 ans

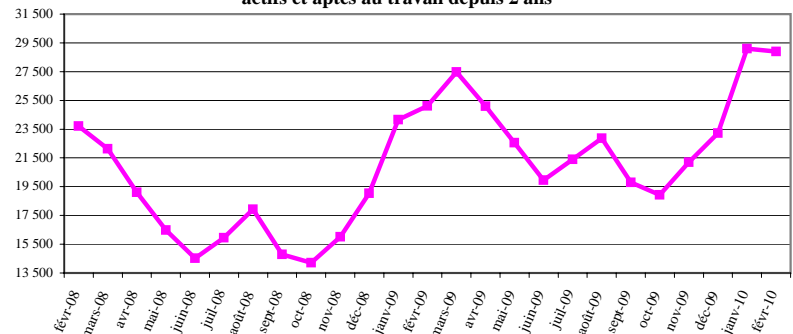

En février 2010, 28 897 personnes de la région de la Capitale-Nationale étaient prestataires de l'assurance-emploi actifs et aptes au travail (PAAT), soit 0,7 % de moins qu'au mois précédent. Ajoutons que le nombre de PAAT s'élevait à 25 124 en février 2009 et à 23 712 en février 2008.

Direction de la planification, du partenariat et de l'information sur le marché du travail de la Direction régionale de la Capitale-Nationale - Emploi-Québec.
Rédaction: Martine Roy

Sources : Enquête sur la population active (EPA) - moyenne mobile 3mois - publiée mensuellement par Statistique Canada, Ministère de l'Emploi et de la Solidarité sociale, Direction de la recherche, de l'évaluation et de la statistique.

Mise en garde : Compte tenu que les informations obtenues dans l'EPA sont non désaisonnalisées, les comparaisons ne peuvent s'effectuer qu'avec les mêmes mois des années précédentes. En raison de leur grande variabilité, les estimations régionales doivent être considérées avec circonspection.