

LES INDICATEURS ATTEIGNENT DES NIVEAUX INÉGALÉS: 27 600 emplois créés dont 13 800 à temps plein, population active en hausse de 25 800 personnes, appréciation du taux d'emploi de 60,6 % à 64,7 %, repli du taux de chômage de 5,3 % à 4,6 % et relative stabilité du nombre de prestataires sans contraintes d'un programme d'aide sociale.

Évolution de l'emploi au mois d'octobre

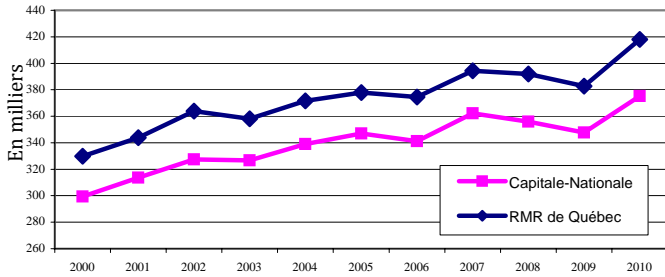

La Capitale-Nationale a fait le plein d'emplois en octobre 2009 et octobre 2010. On comptait donc 375 200 emplois dans la région soit 27 600 ou 7,9 % de plus que l'an dernier. L'emploi à temps plein et celui à temps partiel affichaient, tous deux, des hausses de 13 800 emplois portant leur niveau respectif à 301 300 et 73 900. Dans la région, 80,3 % des emplois nécessitaient 30 heures de travail et plus par semaine.

Évolution de la population active au mois d'octobre

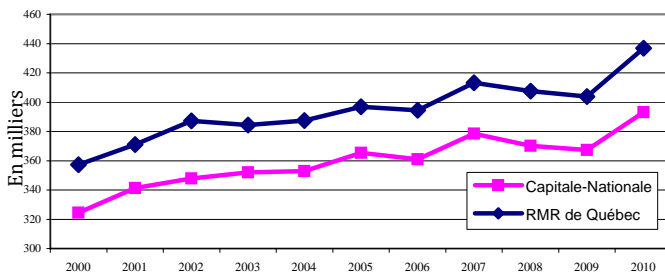

Du côté de la population active, la hausse a été aussi soutenue. Le nombre de personnes en emploi ou à la recherche d'un emploi a augmenté de 7,0 % ou 25 800 pour se fixer à 393 100; un nouveau sommet régional. À l'opposé, le nombre de personnes sans emploi et de celles qui n'en cherchaient pas a chuté de 9,5 % ou 19 700, pour s'établir à 187 000 personnes.

Évolution du taux de chômage au mois d'octobre

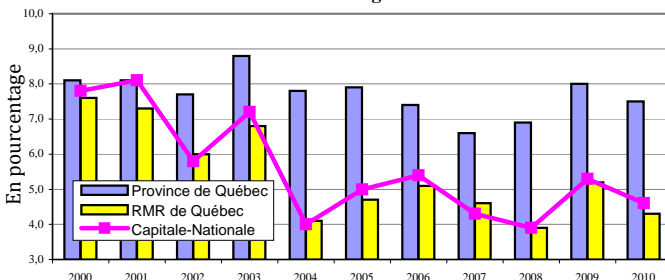

Le mois dernier, 17 900 personnes étaient en recherche active d'un emploi dans la région soit 1 700 de moins qu'en octobre 2009. Par conséquent, le taux de chômage a fléchi à 4,6 %. Dans la RMR de Québec et dans l'ensemble du Québec, les gains d'emplois plus marqués que la croissance de la population active ont également tiré le nombre de chômeurs vers le bas. Le taux de chômage de la RMR a chuté à 4,3 % alors que dans la province, il a diminué de 0,5 point passant de 8,0 % à 7,5 %.

Évolution du taux d'emploi au mois d'octobre

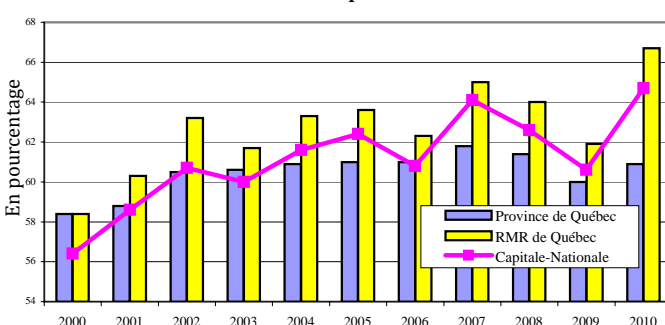

Du côté du bassin d'emplois disponibles par rapport à la population de 15 ans et plus, les hausses respectives de 4,1 et 4,8 points de pourcentage ont propulsé cette statistique vers un nouveau sommet pour la Capitale-Nationale et la RMR de Québec. En octobre 2010, le taux d'emploi s'établissait à 64,7 % dans la région et 66,7 % dans la RMR de Québec. Au Québec, ce taux s'est fixé à 60,9 % soit 0,9 point de plus qu'en octobre 2009.

Indication de l'évolution des différents secteurs d'emploi entre octobre 2009 et octobre 2010

	Capitale-Nationale	RMR de Québec
Construction	Croissance	Croissance
Manufacturier	Décroissance	Décroissance
Transport et entreposage	Décroissance	Décroissance
Commerce	Décroissance	Décroissance
Fin., assurances et immob.	Décroissance	Stable
Services prof. et techniques	Croissance	Croissance
Gestion d'entreprises	Croissance	Croissance
Enseignement	Croissance	Croissance
Santé et assistance sociale	Croissance	Croissance
Information, culture et loisirs	Décroissance	Décroissance
Hébergement et restauration	Croissance	Croissance
Administrations publiques	Croissance	Croissance
Primaire *	Stable	Décroissance
Autres secteurs *	Décroissance	Décroissance

(* Données globales approximatives, car certains éléments de la composante ne sont pas publiés.)

Évolution du nombre de prestataires sans contraintes d'un programme d'aide sociale depuis 2 ans

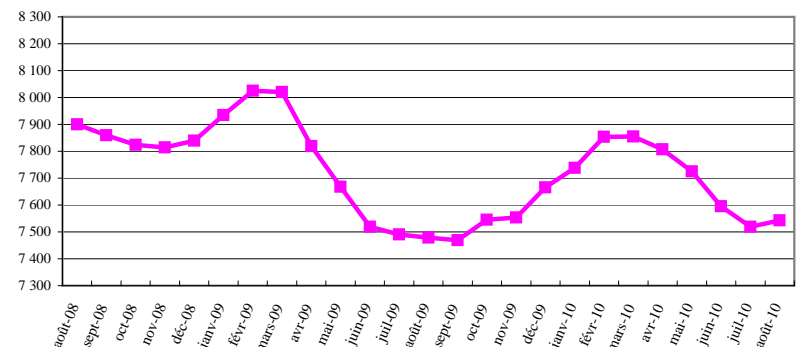

Entre juillet et août 2010, le nombre de prestataires sans contraintes d'un programme d'aide sociale a connu une légère hausse de 24 personnes ou 0,3 %. On dénombrait donc 7 543 prestataires dans la région de la Capitale-Nationale en août 2010. À titre indicatif, cette même statistique se fixait à 7 478 en août 2009 et à 7 900 en août 2008.

Évolution du nombre de prestataires de l'assurance-emploi actifs et aptes au travail depuis 2 ans

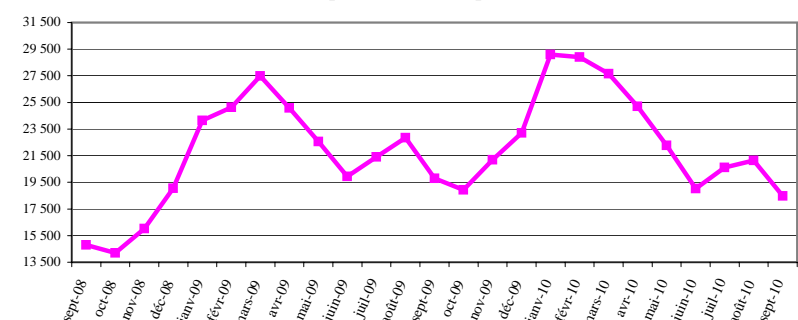

En septembre 2010, le nombre de prestataires de l'assurance-emploi actifs et aptes au travail (PAAT) atteignait 18 484 dans la région de la Capitale-Nationale soit une diminution de 2 658 personnes ou 12,6 % par rapport au mois précédent. À titre indicatif, le nombre de PAAT s'élevait à 19 794 en septembre 2009 et à 14 797 en septembre 2008.

Direction de la planification, du partenariat et de l'information sur le marché du travail de la Direction régionale de la Capitale-Nationale - Emploi-Québec.
Rédaction: Martine Roy

Sources : Enquête sur la population active (EPA) - moyenne mobile 3 mois - publiée mensuellement par Statistique Canada, Ministère de l'Emploi et de la Solidarité sociale, Direction de la recherche, de l'évaluation et de la statistique.

Mise en garde : Compte tenu que les informations obtenues dans l'EPA sont non désaisonnalisées, les comparaisons ne peuvent s'effectuer qu'avec les mêmes mois des années précédentes. En raison de leur grande variabilité, les estimations régionales doivent être considérées avec circonspection.