

**EN BREF: Changement de tempo sur le marché du travail de la Capitale-Nationale. Gain net de 3 700 emplois à temps partiel, perte nette de 10 600 emplois à temps plein, retrait de 8 300 personnes au sein de la population active, légère baisse du taux de chômage (6 %) et diminution du taux d'emploi (59,1 %).**

Évolution de l'emploi au mois de mars

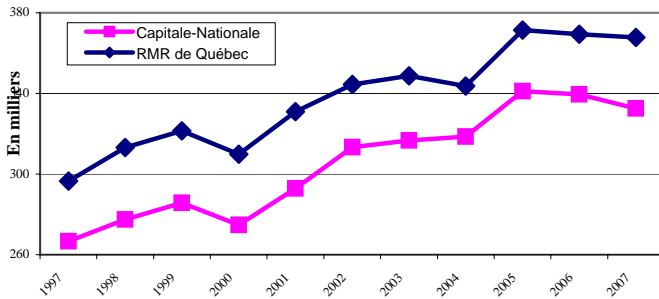

En mars 2007, on dénombre quelques 6 900 emplois de moins dans la région de la Capitale-Nationale qu'à pareil mois, l'an dernier. Cette baisse de 2 % est constituée d'une perte nette de 10 600 emplois à temps plein et d'un gain net de 3 700 emplois à temps partiel. Le niveau d'emploi total s'établit maintenant à 333 600 soit 263 000 emplois à temps plein et 69 600, à temps partiel.

Évolution de la population active au mois de mars

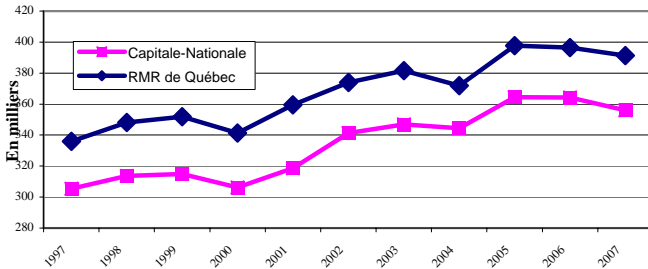

À l'instar des mois précédents, moins de personnes se sont dites actives sur le marché du travail régional. Entre mars 2006 et mars 2007, la population active a chuté de 2,3 % ou 8 300 pour se fixer à 356 000. Par ailleurs, le nombre de personnes inactives a connu, pour sa part, une des hausses les plus importantes des 10 dernières années. En effet, 206 900 personnes ne sont pas actives sur le marché du travail soit 6,9 % ou 13 400 de plus qu'en mars 2006.

Évolution du taux de chômage du mois de mars

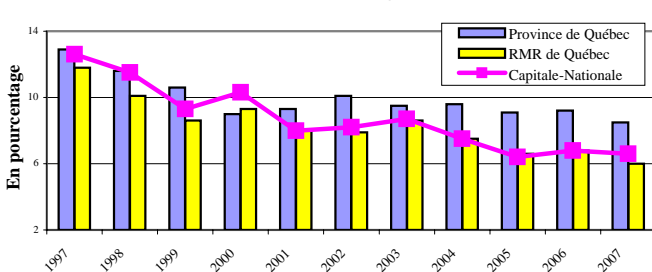

Malgré que l'on recense 6 900 emplois de moins en mars 2007, on observe une légère réduction du taux de chômage de la région de la Capitale-Nationale, lequel s'établit à 6,6 %. En fait, le retrait de 8 300 personnes de la population active en est la principale raison. Dans la RMR de Québec, le taux de chômage est moins élevé soit 6 %. Enfin, le Québec affiche le taux le plus faible des dix dernières années soit 8,5 %.

Évolution du taux d'emploi du mois de mars

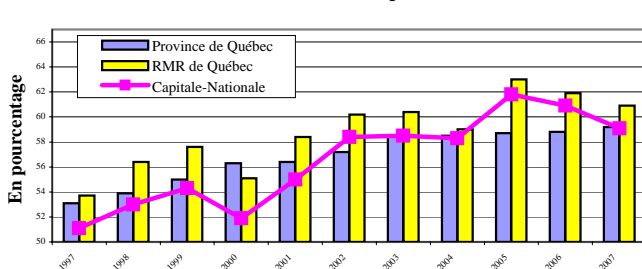

En mars 2007, le rapport emploi-population de la Capitale-Nationale a fléchi sous la barre des 60 % pour atteindre 59,1 %. Cette baisse de 1,8 point de pourcentage par rapport à mars 2006 ramène le taux d'emploi vers des valeurs plus près de celles observées en 2002, 2003 et 2004. La tendance est la même pour le taux d'emploi de la RMR de Québec qui a chuté d'un point passant de 61,9 % à 60,9 %. Au Québec, cette même statistique s'est appréciée de 0,4 point de pourcentage variant de 58,8 % à 59,2 %.

Indication de l'évolution des différents secteurs d'emploi entre mars 2006 et mars 2007

	Capitale-Nationale	RMR de Québec
Construction	Décroissance	Décroissance
Manufacturier	Décroissance	Décroissance
Transport et entreposage	Croissance	Croissance
Commerce	Stable	Croissance
Fin., assurances et immob.	Décroissance	Décroissance
Services prof. et technique	Croissance	Croissance
Gestion d'entreprises	Croissance	Croissance
Enseignement	Stable	Décroissance
Santé et assistance sociale	Décroissance	Stable
Information, culture et loisirs	Décroissance	Décroissance
Hébergement et restauration	Stable	Stable
Administrations publiques	Décroissance	Décroissance
Primaire *	Décroissance	Décroissance
Autres secteurs *	Croissance	Décroissance

(\*Données globales approximatives car certains éléments de la composante ne sont pas publiés.)

Évolution du nombre de prestataires de l'assistance-emploi sans contraintes des 2 dernières années

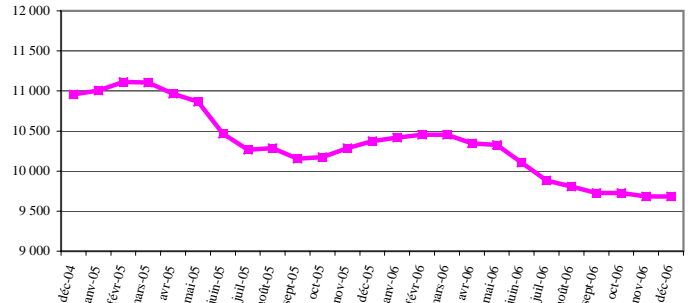

Le nombre de prestataires de l'assistance-emploi sans contraintes n'a jamais été aussi bas dans la région de la Capitale-Nationale. Entre décembre 2006 et janvier 2007, leur nombre est passé de 9 685 à 9 547, ce qui constitue une baisse de 138 individus. De plus, lorsque l'on compare cette statistique avec celle de janvier 2006 et de janvier 2005, on constate des réductions de 8,3% et 13,3%..

Évolution du nombre de prestataires de l'assurance-emploi actifs et aptes au travail depuis janvier 2005\*

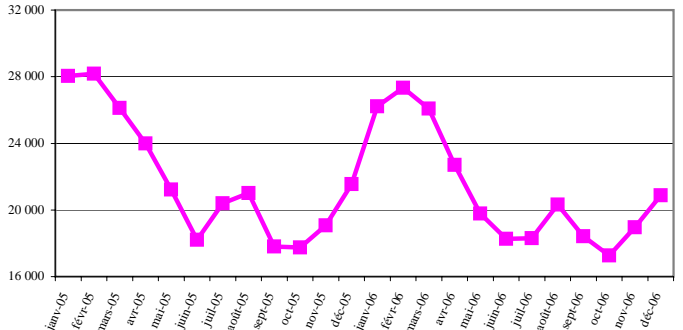

On dénombrait, dans la région de la Capitale-Nationale, 20 885 prestataires de l'assurance-emploi actifs et aptes au travail en décembre 2006. C'est 1 918 prestataires de plus qu'en novembre 2006 mais 672 de moins qu'en décembre 2005. \* Suite à des changements de méthodologie, nous présentons les données relatives au nombre de prestataires de l'assurance-emploi aptes et actifs au travail à compter de janvier 2005.

Direction de la planification, du partenariat et de l'information sur le marché du travail de la Direction régionale de la Capitale-Nationale - Emploi-Québec.  
Rédaction: Martine Roy

Sources : Enquête sur la population active (EPA) - moyenne mobile 3 mois - publiée mensuellement par Statistique Canada, Ministère de l'Emploi et de la Solidarité sociale, Direction de la recherche, de l'évaluation et de la statistique.

Mise en garde : Compte tenu que les informations obtenues dans l'EPA sont non désaisonnalisées, les comparaisons ne peuvent s'effectuer qu'avec les mêmes mois des années précédentes. En raison de leur grande variabilité, les estimations régionales doivent être considérées avec circonspection.