

BULLETIN DU MARCHÉ DU TRAVAIL

LANAUDIÈRE



imt
Information sur le
marché du travail



Février
2023

Données
mensuelles

CONTENU DU BULLETIN

- ✓ Flash info: Les données à retenir pour février 2023
- ✓ Le texte du mois : Les perspectives d'emploi par professions 2022-2026
- ✓ Québec Emploi, les données de février 2023
- ✓ Postes vacants par niveau de compétence
- ✓ Projets d'investissement
- ✓ Tableaux de données de l'*Enquête sur la population active*
- ✓ Définitions et méthodologie
- ✓ Pour nous contacter

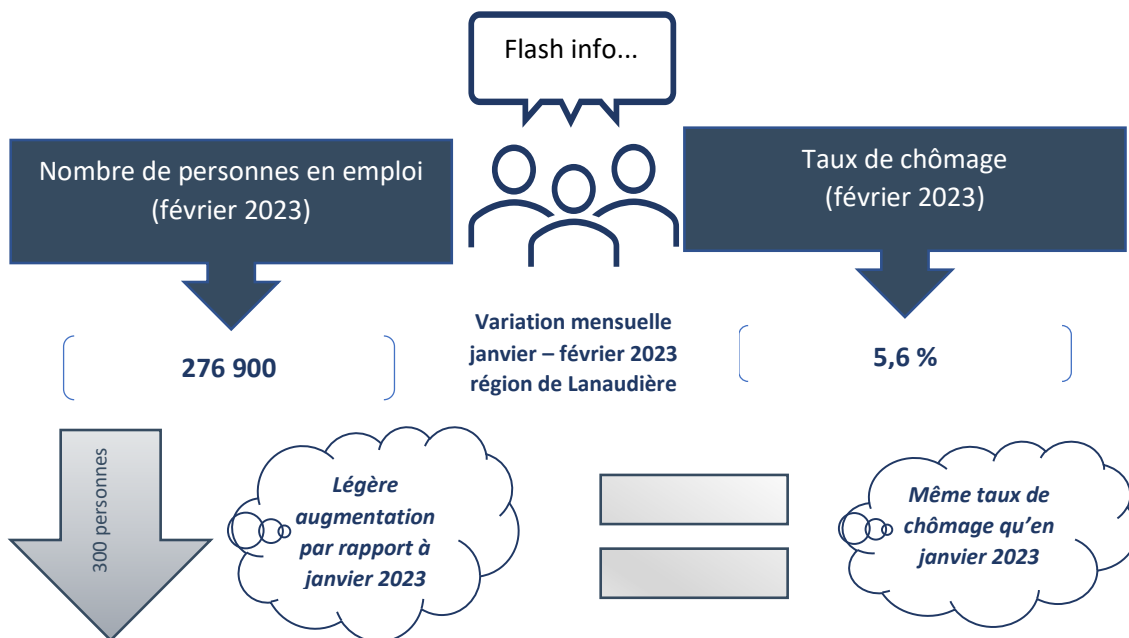

PERSPECTIVES D'EMPLOI PAR PROFESSIONS 2022-2026

Les nouveaux diagnostics des perspectives d'emploi par professions 2022-2026 sont maintenant disponibles dans IMT en ligne (Québec.ca) pour chacune des régions administratives et l'ensemble du Québec. Dans ce bulletin, nous analyserons les grandes lignes de la révision pour la région de Lanaudière.

Perspectives d'emploi : Changement dans Lanaudière

Pour l'horizon 2022-2026, on note

- Une hausse du nombre de professions ayant d'excellentes perspectives d'emploi de 6,5 %, qui passent de 138 à 147;
- Une hausse du nombre de professions ayant des perspectives limitées d'emploi (passent de 9 à 14);
- Dans la région, c'est maintenant 29 % des professions qui ont d'excellentes perspectives d'emploi et 21 % des professions qui ont de bonnes perspectives d'emploi;
- Près de la moitié des professions n'ont pas de diagnostic publié¹;
- En 2021, 62,1 % de personnes étaient en emploi dans une profession ayant d'excellentes perspectives d'emploi.

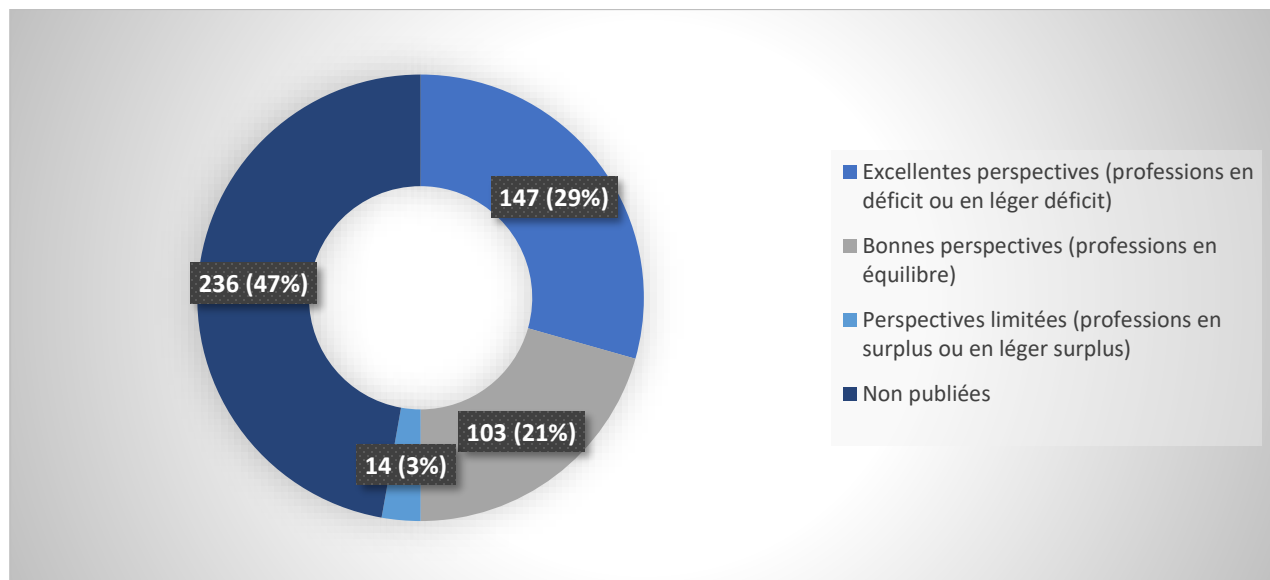

Source : Emploi-Québec (estimations)

Perspectives d'emploi par groupe de profession

- 55,6 % des professions avec d'excellentes perspectives sont des professions du domaine de la santé, tandis que 39,5 % sont des professions du domaine de l'enseignement, droit, services sociaux, communautaires et gouvernementaux
- Dans le groupe des professions ayant de bonnes perspectives d'emploi, 38,9 % sont des professions du domaine des affaires, finance et administration.

¹ Les non publiés sont émis lorsqu'il y a peu d'emplois et qu'il n'est pas possible d'établir des liens statistiques suffisamment fiables pour se prononcer sur la profession

PERSPECTIVES	Excellentes		Bonnes		Limitées		Non publié	
	N	%	N	%	N	%	N	%
Groupe de professions								
Gestion	11	22,9%	9	18,8%	1	2,1%	27	56,3%
Affaires, finance et administration	17	31,5%	21	38,9%	4	7,4%	12	22,2%
Sciences naturelles et appliquées et domaines apparentés	21	33,9%	3	4,8%	0	0,0%	38	61,3%
Secteur de la santé	20	55,6%	2	5,6%	0	0,0%	14	38,9%
Enseignement, droit et services sociaux, communautaires et gouvernementaux	15	39,5%	6	15,8%	1	2,6%	16	42,1%
Arts, culture, sport et loisirs	3	9,1%	6	18,2%	0	0,0%	24	72,7%
Vente et services	15	27,8%	15	27,8%	6	11,1%	18	33,3%
Métiers, transport, machinerie et domaines apparentés	28	35,0%	24	30,0%	1	1,3%	27	33,8%
Ressources naturelles, agriculture et production connexe	4	16,7%	2	8,3%	0	0,0%	18	75,0%
Fabrication et services d'utilité publique	13	18,3%	15	21,1%	1	1,4%	42	59,2%

Source : Statistique Canada, Enquête sur la population active, année 2021, compilation spéciale Emploi-Québec Lanaudière.

En résumé, on remarque que l'enjeu concernant la rareté de main-d'œuvre reste encore présent dans la région, en raison de la hausse des professions en déficit ou en léger déficit de main-d'œuvre. Les entreprises peinent à trouver de la main-d'œuvre et les difficultés liées au recrutement persistent.

Les diagnostics complets pour chacune des régions administratives et l'ensemble du Québec se trouvent dans le document ci-dessous :

[État d'équilibre du marché du travail à court et moyen termes : diagnostics pour 500 professions, 2022 \(quebec.ca\)](https://www.imt-quebec.ca/etat-d-equilibre-du-marche-du-travail-a-court-et-moyen-termes-diagnostic-pour-500-professions-2022)

Le document traite également des principales prévisions d'emploi de l'ensemble du marché du travail et de certains groupes de professions pour la période 2022-2031, ainsi que de l'information sur les causes des difficultés de recrutement.

Bonne exploration !

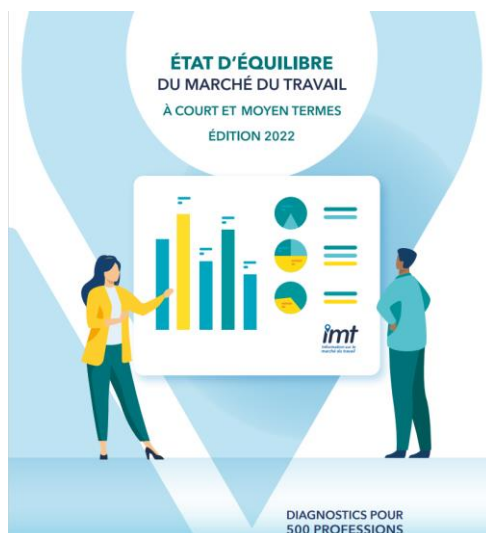

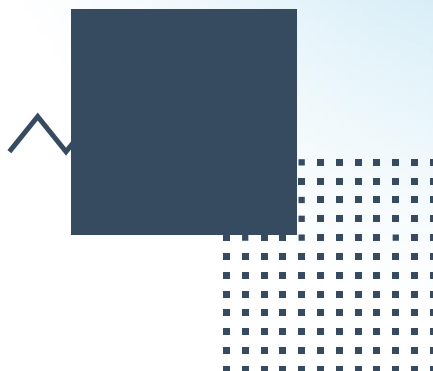

QUÉBEC EMPLOI

Faire un petit tour sur Québec Emploi		C'est un incontournable		En février 2023, le nombre de postes vacants signalés dans la région de Lanaudière et au Québec excède de beaucoup celui des candidatures.		
CANDIDATURES						
	Février 2023	Cumulatif 2022-2023	Étudiant	Cumulatif 2022-2023	Stage	Cumulatif 2022-2023
Lanaudière	189	1 753	35	283	2	19
Ensemble du Québec	4 433	37 120	919	8 300	106	651
	Février 2023	Cumulatif 2022-2023	Étudiant	Cumulatif 2022-2023	Stage	Cumulatif 2022-2023
Lanaudière	599	10 408	110	529	5	11
Ensemble du Québec	16 646	244 390	3 157	20 429	42	506

Source : Ministère du Travail de l'emploi et de la Solidarité sociale, Direction ressources externes, du placement et des mandats spéciaux, mars 2023.

QUÉBEC EMPLOI (SUITE)

**Répartition des principaux postes vacants selon le niveau de compétence Lanaudière
(1^{er} au 28 février 2023)**

	Nombre	Part relative sur total des postes vacants
Gestion		
0711-Directeurs/directrices de la construction	8	1,3 %
0014-Cadres supérieurs/cadres supérieures - santé, enseignement, services sociaux et communautaires et associations mutuelles	2	0,3 %
Professionnel		
4032-Enseignants/enseignantes aux niveaux primaire et préscolaire	5	0,8 %
4152-Travailleurs sociaux/travailleuses sociales	5	0,8 %
Technique		
4214-Éducateurs/éducatrices et aides-éducateurs/aides-éducatrices de la petite enfance	39	6,5 %
2225-Techniciens/techniciennes et spécialistes de l'aménagement paysager et de l'horticulture	19	2,8 %
Intermédiaire		
6421-Vendeurs/vendeuses - commerce de détail	30	5,0 %
8431-Ouvriers/ouvrières agricoles	28	4,7 %
Élémentaire		
6711-Serveurs/serveuses au comptoir, aides de cuisine et personnel de soutien assimilé	27	4,5 %
6731-Préposés/préposées à l'entretien ménager et au nettoyage - travaux légers	13	2,2 %

Source : Ministère du Travail de l'emploi et de la Solidarité sociale, Direction ressources externes, du placement et des mandats spéciaux, mars 2023.

Top 10 des postes vacants signalés pour février 2023 dans Lanaudière

1	4214-Éducateurs/éducatrices et aides-éducateurs/aides-éducatrices de la petite enfance	39
2	6421-Vendeurs/vendeuses - commerce de détail	30
3	8431-Ouvriers/ouvrières agricoles	28
4	6711-Serveurs/serveuses au comptoir, aides de cuisine et personnel de soutien assimilé	27
5	3413-Aides-infirmiers/aides-infirmières, aides-soignants/aides-soignantes et préposés/préposées aux bénéficiaires	22
6	7452-Manutentionnaires	20
7	6541-Agents/agentes de sécurité et personnel assimilé des services de sécurité	19
8	2225-Techniciens/techniciennes et spécialistes de l'aménagement paysager et de l'horticulture	17
9	8255-Entrepreneurs/entrepreneuses et superviseurs/superveuses des services de l'aménagement paysager, de l'entretien des terrains et de l'horticulture	15
10	6322-Cuisiniers/cuisinières	13

Source : Ministère du Travail de l'emploi et de la Solidarité sociale, Direction ressources externes, du placement et des mandats spéciaux, mars 2023.

PROJETS D'INVESTISSEMENT ET CRÉATION D'EMPLOIS

<p>MRC de D'Au-tray</p> <p>Fromagerie Victoria</p> <p>Investissement : N. D.</p> <p>Description : L'annonce de l'ouverture prochaine du restaurant de la Fromagerie Victoria se précise. L'ouverture est prévue pour le début avril. Le restaurant de Berthierville pourra y accueillir une centaine de clients. L'été, une terrasse permettra de servir une trentaine de clients supplémentaires. Création probable d'une vingtaine d'emplois.</p> <p>Source : Site internet Nouvelle Union Date : 2023-02-16</p>	<p>MRC de Joliette</p> <p>Complexe aquatique du Grand Joliette</p> <p>Investissement : 20 M\$</p> <p>Description : La Ville de Joliette a officiellement annoncé qu'elle procédera à la construction d'un complexe aquatique. On devrait y retrouver un bassin semi-olympique, une piscine familiale et une rivière multi-activités. Le coût de cet investissement s'élève à 20 M\$.</p> <p>Source : L'Action.com Date : 2023-02-23</p>
<p>MRC de L'Assomption</p> <p>Ville de L'Assomption</p> <p>Investissement : 2,8 M\$</p> <p>Description : La Ville de L'Assomption a obtenu une aide financière du gouvernement du Québec s'élevant à 2,8 M\$. Elle compte effectuer des travaux sur le rang du Bas-de-L'Assomption Sud, afin de le réparer et de procéder à son revêtement selon les normes.</p> <p>Source : Hebdo Rive Nord Date : 2023-02-28</p>	<p>MRC des Moulins</p> <p>Le 45 Nord</p> <p>Investissement : 60 M\$</p> <p>Description : Ouverture, à Mascouche, de ce complexe pour personnes retraitées. On y trouve, entre autres, 374 logements, 22 unités de soins, une piscine, un golf virtuel et des soins médicaux 24/7. La réalisation de ce projet est estimée à 60 M\$.</p> <p>Source : La Revue Date : 2023-02-01</p>
<p>MRC de Matawinie</p> <p>Nouveau Monde Graphite</p> <p>Investissement : 3,6 M\$</p> <p>Description : Cette entreprise a obtenu une aide financière gouvernementale de 3,6 M\$. Avec une partie de ce montant (3 M\$), elle pourra construire et opérer, à Saint-Michel-des-Saints, une usine de démonstration du nouveau procédé d'enrobage du graphite sphérique purifié. Cette usine permettra l'embauche de 25 employés.</p> <p>Source : Mon Joliette Date : 2023-02-13</p>	<p>MRC de Montcalm</p> <p>Centre de services scolaire Sir-Wilfrid-Laurier</p> <p>Investissement : 30 M\$</p> <p>Description : Le Centre de services scolaire Sir Wilfrid-Laurier annonce le début des travaux de construction d'une nouvelle école primaire anglophone située à Saint-Lin-Laurentides. Elle pourra accueillir ses premiers 350 élèves dès septembre 2024. Création certaine d'emplois. Investissement estimé à 30 M\$.</p> <p>Source : Indicateur des projets au Québec Date : 2023-01-31</p>

PRINCIPAUX INDICATEURS DU MARCHÉ DU TRAVAIL

Données produites par la Direction de l'Analyse et de l'information sur le marché du travail, Emploi-Québec

AVERTISSEMENT

Les données de l'Enquête sur la population active (EPA) de Statistique Canada du mois de février 2023 sont à considérer avec précaution en raison de la volatilité des données mensuelles et de la baisse du taux de réponse observée depuis le début de la pandémie. Les données diffusées aujourd'hui portent sur la semaine du 12 au 18 février 2023 (semaine de référence).

Ensemble du Québec : caractéristiques de la population active

	Février 2023	Variation en volume depuis		Variation en % depuis	
		Janvier 2023	Février 2022	Janvier 2023	Février 2022
Population active (000)	4 680,1	17,4	104,2	0,4	2,3
Emploi (000)	4 490,6	12,2	129,0	0,3	3,0
Emploi à temps plein (000)	3 674,8	7,1	89,4	0,2	2,5
Emploi à temps partiel (000)	815,8	5,1	39,6	0,6	5,1
Chômage (000)	189,4	5,1	-24,9	2,8	-11,6
Taux de chômage (%)	4,0	0,0	-0,7
Taux d'activité (%)	65,0	0,2	0,8
Taux d'emploi (%)	62,3	0,1	1,1

... N'ayant pas lieu de figurer.

Source : Statistique Canada, *Enquête sur la population active*. Données désaisonnalisées par l'Institut de la statistique du Québec (moyennes mobiles de trois mois).

Région métropolitaine de recensement (RMR) de Montréal : caractéristiques de la population active

	Février 2023	Variation en volume depuis		Variation en % depuis	
		Janvier 2023	Février 2022	Janvier 2023	Février 2022
Population active (000)	2 533,8	9,6	90,1	0,4	3,7
Emploi (000)	2 413,6	3,8	97,4	0,2	4,2
Emploi à temps plein (000)	1 985,1	-3,4	81,1	-0,2	4,3
Emploi à temps partiel (000)	428,5	7,2	16,3	1,7	4,0
Chômage (000)	120,3	6,0	-7,2	5,2	-5,6
Taux de chômage (%)	4,7	0,2	-0,5
Taux d'activité (%)	68,4	0,2	1,6
Taux d'emploi (%)	65,1	0,0	1,7

... N'ayant pas lieu de figurer.

Source : Statistique Canada, *Enquête sur la population active*. Données désaisonnalisées par l'Institut de la statistique du Québec (moyennes mobiles de trois mois).

Région de Lanaudière : caractéristiques de la population active

	Février 2023	Variation en volume depuis		Variation en % depuis	
		Janvier 2023	Février 2022	Janvier 2023	Février 2022
Population active (000)	293,2	0,3	9,8	0,1	3,5
Emploi (000)	276,9	0,3	7,9	0,1	2,9
Emploi à temps plein (000)	233,0	0,4	13,7	0,2	6,2
Emploi à temps partiel (000)	43,9	-0,1	-5,9	-0,2	-11,8
Chômage (000)	16,3	0,0	1,9	0,0	13,2
Taux de chômage (%)	5,6	0,0	0,5
Taux d'activité (%)	67,5	0,0	1,5
Taux d'emploi (%)	63,7	0,0	1,1

... N'ayant pas lieu de figurer.

Source : Statistique Canada, *Enquête sur la population active*. Données désaisonnalisées par l'Institut de la statistique du Québec (moyennes mobiles de trois mois).

DÉFINITIONS DES INDICATEURS DU MARCHÉ DU TRAVAIL

Population active

Population civile de 15 ans et plus (à l'exclusion des pensionnaires d'établissements) qui, durant la semaine de référence de l'enquête, était occupée ou en chômage.

Personnes en emploi (personnes occupées)

Les personnes occupées sont celles qui, au cours de la semaine de référence, ont fait un travail quelconque contre rémunération ou en vue d'un bénéfice, ou avaient un emploi, mais n'étaient pas au travail.

Emploi à temps plein

L'emploi à temps plein tient compte des personnes qui travaillent habituellement 30 heures ou plus par semaine à leur emploi principal ou à leur unique emploi.

Emploi à temps partiel

L'emploi à temps partiel tient compte des personnes qui travaillent habituellement moins de 30 heures par semaine à leur emploi principal ou à leur unique emploi.

Personnes en chômage (chômeurs)

Les chômeurs sont les personnes qui, durant la semaine de référence, étaient disponibles pour travailler et avaient été mises à pied temporairement, avaient cherché un emploi au cours des quatre dernières semaines ou devaient commencer un emploi au cours des quatre prochaines semaines.

Taux d'activité

Pourcentage de la population active totale par rapport à l'ensemble de la population de 15 ans et plus.

$$\text{Taux d'activité} = \frac{\text{Population active}}{\text{Population âgée de 15 ans ou plus}} \times 100$$

Taux de chômage

Nombre de chômeuses et de chômeurs exprimé en pourcentage de la population active.

$$\text{Taux de chômage} = \frac{\text{Nombre de chômeuses et de chômeurs}}{\text{Population active}} \times 100$$

Taux d'emploi

Nombre de personnes occupées exprimé en pourcentage de la population de 15 ans et plus.

$$\text{Taux d'emploi} = \frac{\text{Personnes occupées}}{\text{Population âgée de 15 ans ou plus}} \times 100$$

UNE ADRESSE À RETENIR :
<https://www.quebec.ca/emploi/metiers-professions>

Pour abonnement ou changement d'adresse :

**Contactez Céline Lord au 450 752-6888 poste 243
ou par courriel à : celine.lord@servicesquebec.gouv.qc.ca**



Réalisation :

Direction régionale de Services Québec Lanaudière
40 rue Gauthier Sud, bureau 2000
Joliette (Québec), J6E 4J4

Direction :

Myriam Chambron, directrice du marché du travail et des services spécialisés (DMTSS)

Analyse et rédaction :

Afi Lassi Assimaidou, économiste responsable de la diffusion sur le marché du travail

Contribution :

Jonathan Dupuis, économiste
Catherine Lord, conseillère régionale en planification, partenariat et reddition de comptes

Soutien technique et mise en page :

Céline Lord, technicienne en information sur le marché du travail

Conception des tableaux de l'Enquête sur la population active :

Emploi-Québec
Direction de l'analyse et de l'information sur le marché du travail
Omar Choucair, Coordonnateur et gestionnaire de projets
Lamara Yadel, Analyste en informatique

