

BULLETIN DU MARCHÉ DU TRAVAIL

RÉGION DE LANAUDIÈRE



imt
Information sur le
marché du travail



Juillet
2023

Données
mensuelles

CONTENU DU BULLETIN

- ✓ Flash info: Les données à retenir pour juillet 2023
- ✓ Texte du mois : Projections de la population de Lanaudière
- ✓ Québec Emploi données de juillet 2023
- ✓ Postes vacants par niveau de compétence
- ✓ Projets d'investissement
- ✓ Tableaux de données de l'Enquête sur la population active
- ✓ Définitions et méthodologie
- ✓ Pour nous contacter

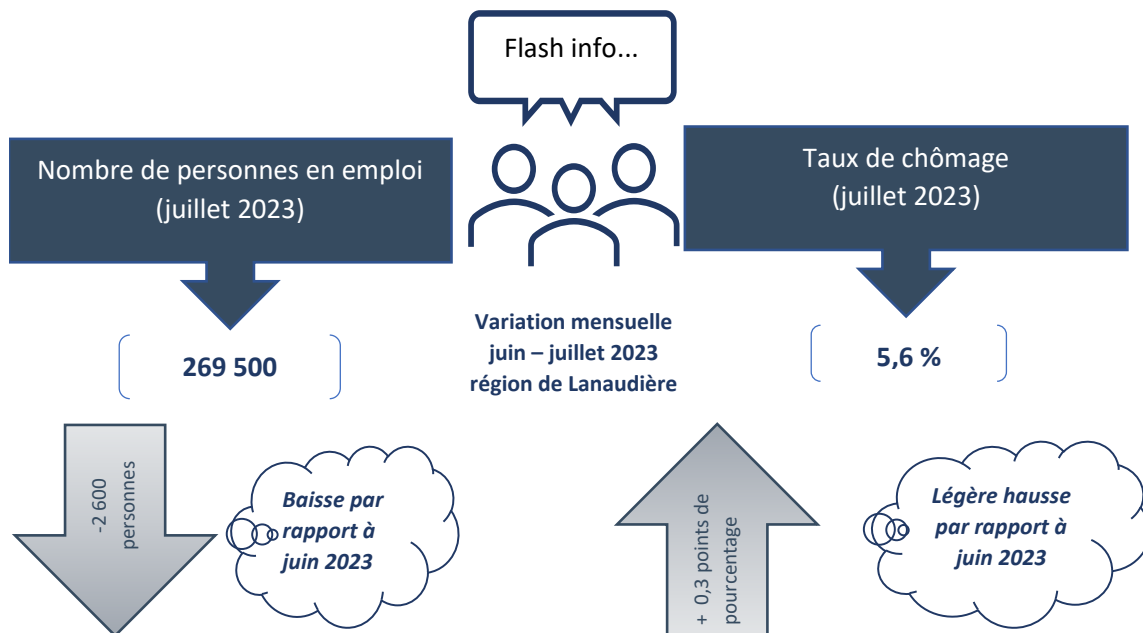

PROJECTIONS DE LA POPULATION DE LANAUDIÈRE

Le présent bulletin porte sur un aperçu des plus récentes projections de la population pour la région de Lanaudière. Il dresse un portrait de l'évolution par sexe, par groupe d'âge et par MRC pour la période allant de 2021 à 2041.

Évolution de la population lanaudoise de 2021 à 2041 selon le sexe et le groupe d'âge

Selon les projections, en 2041...

- La population lanaudoise pourrait atteindre 621 107 personnes, ce qui représenterait une croissance de 16 % depuis 2021, comparativement à 10,3 % pour celle du Québec;
- La région de Lanaudière devrait se situer au cinquième rang parmi les régions administratives du Québec et représentera 6,2 % de l'ensemble de la population du Québec;
- Les femmes seront légèrement moins nombreuses que les hommes (49,7 % comparé à 50,3 % pour les hommes);
- Le nombre de jeunes de moins de 19 ans grimperait de 9,7 %;
- Le nombre de personnes de 18 à 64 ans augmenterait seulement de 4,4 %;
- Le nombre de personnes de 65 ans et plus augmenterait de 57,5 % pour atteindre 165 808.

Évolution de la population, région de Lanaudière, 2021 -2041

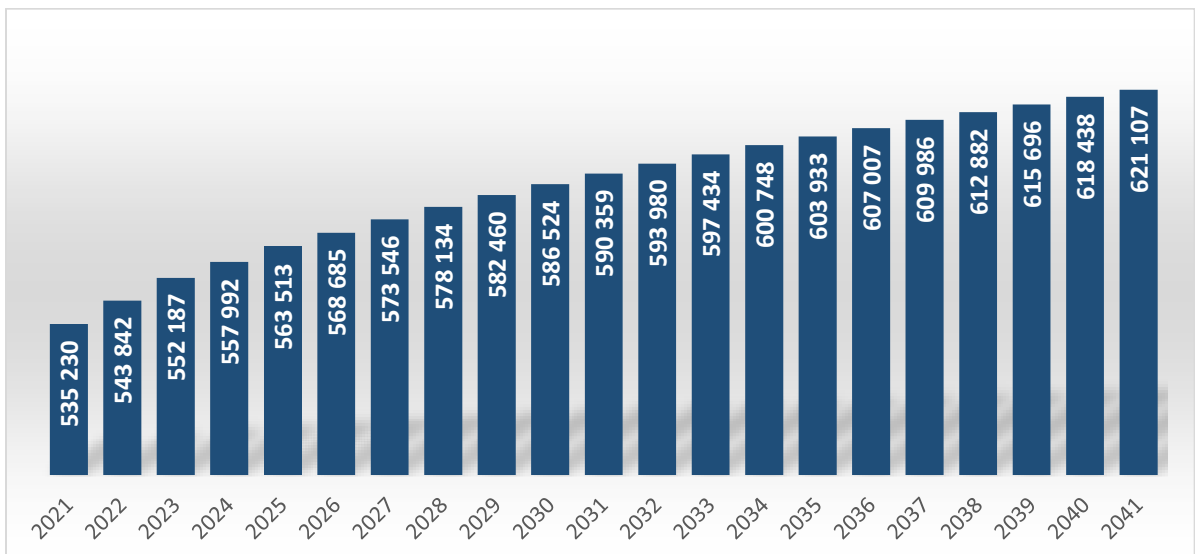

Source : Institut de la statistique du Québec (projections observées), population selon le groupe d'âge et le sexe, scénario Référence A2022, 2021-2041. Compilation Services Québec, Lanaudière.

Répartition de la population lanauoise selon ses MRC de 2021 à 2041

Les populations des MRC pourraient connaître une croissance variant de 8,8 % à 25,3 %.

Les MRC de Lanaudière sud vont continuer de s'accroître, mais dans une moindre proportion.

En 2041...

- La MRC des Moulins aura une augmentation de sa population de 15,9 %, principalement dirigée par les 65 ans et plus (78,8 %).
- Quant à la MRC de L'Assomption, elle va enregistrer la croissance la moins élevée à cause de la diminution de sa population active (20 à 64 ans) de 1,2 %.

Les MRC de Lanaudière nord auront une plus forte croissance.

- La MRC de Montcalm connaîtra la plus importante croissance. En effet, contrairement aux autres MRC, tous les groupes d'âges de la MRC de Montcalm vont enregistrer une forte augmentation de leur population.
- Elle sera suivie de la MRC de Joliette 20,6 % et la MRC de Matawinie 19,0 % de croissance.

	2041				Variation projetée 2021-2041			
	Total	0-19	20-64	65+	Total	0-19	20-64	65+
Lanaudière	621 107	130 943	324 356	165 808	6,2%	9,7%	4,4%	57,5%
MRC de D'Autray	51 660	9 977	26 622	15 061	14,2%	14,5%	1,8%	45,2%
MRC de Joliette	86 519	16 397	41 997	28 125	20,6%	16,0%	7,2%	52,5%
MRC de L'Assomption	141 446	30 839	73 705	36 902	8,8%	2,7%	-1,2%	45,9%
MRC des Moulins	200 101	44 647	107 513	47 941	15,9%	3,6%	4,6%	78,8%
MRC de la Matawinie	65 765	11 071	32 362	22 332	19,0%	21,5%	3,9%	49,0%
MRC de Montcalm	75 616	18 012	42 157	15 447	25,3%	26,2%	15,0%	64,3%

Source : Institut de la statistique du Québec (projections observées), population selon le groupe d'âge et le sexe, scénario Référence A2022, 2021-2041. Compilation Services Québec, Lanaudière.

En résumé

Les données sur les projections de population de l'ISQ confirment que la population de Lanaudière continuera d'afficher une croissance démographique soutenue jusqu'en 2041. Cependant, cette augmentation devrait être plus forte dans les MRC de Lanaudière nord et chez les personnes de 65 ans et plus.

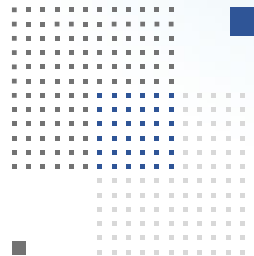

QUÉBEC EMPLOI

Faire un petit tour sur Québec Emploi		C'est un incontournable		En juillet 2023, le nombre de postes vacants signalés dans la région de Lanaudière et au Québec excède celui des candidatures.		
CANDIDATURES						
	Juillet 2023	Cumulatif 2023-2024	Étudiant	Cumulatif 2023-2024	Stage	Cumulatif 2023-2024
Lanaudière	126	554	20	138	1	5
Ensemble du Québec	3 312	14 056	579	4 105	45	259
POSTES VACANTS						
	Juillet 2023	Cumulatif 2023-2024	Étudiant	Cumulatif 2023-2024	Stage	Cumulatif 2023-2024
Lanaudière	432	2 043	39	147	1	2
Ensemble du Québec	9 040	51 133	739	5 699	11	97

Source : Ministère du Travail de l'emploi et de la Solidarité sociale, Direction ressources externes, du placement et des mandats spéciaux, août 2023.

QUÉBEC EMPLOI (SUITE)

**Répartition des principaux postes vacants selon le niveau de compétence Lanaudière
(1^{er} au 31 juillet 2023)**

	Nombre	Part relative sur total des postes vacants
Gestion		
0711-Directeurs/directrices de la construction	11	2,5%
0621-Directeurs/directrices - commerce de détail et de gros	4	0,9%
Professionnel		
1121-Professionnels/professionnelles en ressources humaines	10	2,3%
1111-Vérificateurs/vérificatrices et comptables	6	1,4%
Technique		
7237-Soudeurs/soudeuses et opérateurs/opératrices de machines à souder et à braser	12	2,8%
1311-Techniciens/techniciennes en comptabilité et teneurs/teneuses de livres	11	2,5%
Intermédiaire		
3414-Autre personnel de soutien des services de santé	30	6,9%
4411-Gardiens/gardiennes d'enfants en milieu familial	30	6,9%
Élémentaire		
6731-Préposés/préposées à l'entretien ménager et au nettoyage - travaux légers	42	9,7%
6622-Garnisseurs/garnisseuses de tablettes, commis et préposés/préposées aux commandes dans les magasins	10	2,3%

Source : Ministère du Travail de l'emploi et de la Solidarité sociale, Direction ressources externes, du placement et des mandats spéciaux, août 2023.

Top 10 des postes vacants signalés pour juillet 2023 dans Lanaudière		
1	6731-Préposés/préposées à l'entretien ménager et au nettoyage - travaux légers	42
2	3414-Autre personnel de soutien des services de santé	30
3	4411-Gardiens/gardiennes d'enfants en milieu familial	30
4	6421-Vendeurs/vendeuses - commerce de détail	30
5	1431-Commis à la comptabilité et personnel assimilé	19
6	7452-Manutentionnaires	19
7	6541-Agents/agentes de sécurité et personnel assimilé des services de sécurité	13
8	7237-Soudeurs/soudeuses et opérateurs/opératrices de machines à souder et à braser	12
9	0711-Directeurs/directrices de la construction	11
10	1311-Techniciens/techniciennes en comptabilité et teneurs/teneuses de livres	11

Source : Ministère du Travail de l'emploi et de la Solidarité sociale, Direction ressources externes, du placement et des mandats spéciaux, août 2023.

PROJETS D'INVESTISSEMENT ET CRÉATION D'EMPLOIS

<p>MRC de D'Autray</p> <p>Harnois Proxi Extra</p> <p>Investissement : Non disponible</p> <p>Description : Inauguration du Proxi Extra, situé à Saint-Ignace-de-Loyola. Ce dépanneur jumelé à une station-service a eu droit à d'importants travaux qui ont remis à neuf le bâtiment. En plus d'agrandir les locaux, on a également modernisé tous les équipements.</p> <p>Source : Facebook Date : 2023-06-16</p>	<p>MRC de Joliette</p> <p>Columbus Café</p> <p>Investissement : Non disponible</p> <p>Description : Ouverture du premier Café Columbus dans la région de Lanaudière. Il est situé dans les anciens locaux du Chocolato. Création d'environ 5 emplois.</p> <p>Source : Mon Joliette Date : 2023-07-05</p>
<p>MRC de L'Assomption</p> <p>Ville de Repentigny</p> <p>Investissement : 372 000 \$</p> <p>Description : La Ville de Repentigny a lancé les travaux de réfection du pavage sur le pont d'étagement Valmont. Ces travaux devraient prendre fin au début du mois d'août 2023.</p> <p>Source : Mon Joliette Date : 2023-07-11</p>	<p>MRC des Moulins</p> <p>La Touche Raffinée, coiffure et spa</p> <p>Investissement : Non disponible</p> <p>Description : Ouverture à Mascouche d'un salon de soins esthétiques. On y trouve divers services comme les soins de manucure, de pédicure, de massothérapie et d'épilation, pour n'en nommer que quelques-uns. Création entre 5 et 10 emplois.</p> <p>Source : La Revue Date : 2023-06-21</p>
<p>MRC de Matawinie</p> <p>Station touristique Val Saint-Côme</p> <p>Investissement : 5,8 M\$</p> <p>Description : La Station touristique Val Saint-Côme désire diversifier ses activités. Elle investit donc 5,8 M\$ dans 2 projets. L'un développera 400 terrains de camping, aménagera une piscine creusée et des glissades d'eau, ainsi que des sentiers de vélo de montagne. Le 2^e projet compte aménager des pistes de ski de haute route, réaménager les pistes de ski existantes, construire des refuges en montagne et améliorer le système d'enneigement.</p> <p>Source : Hebdo Rive Nord Date : 2023-07-10</p>	<p>MRC de Montcalm</p> <p>Centre de services scolaire des Samares</p> <p>Investissement : 97 270 \$</p> <p>Description : L'école primaire des Explorateurs située à Sainte-Julienne bénéficie d'un soutien financier de 97 270 \$ afin de réaliser un projet visant l'embellissement de la cour de récréation. Les travaux seront réalisés d'ici la rentrée scolaire.</p> <p>Source : L'Action.com Date : 2023-07-12</p>

PRINCIPAUX INDICATEURS DU MARCHÉ DU TRAVAIL

Données produites par la Direction de l'Analyse et de l'information sur le marché du travail, Emploi-Québec

AVERTISSEMENT

Les données de l'*Enquête sur la population active* (EPA) de Statistique Canada du mois de juillet 2023 sont à considérer avec précaution en raison de la volatilité des données mensuelles et de la baisse du taux de réponse observée depuis le début de la pandémie. Les données diffusées aujourd'hui portent sur la semaine du 9 au 15 juillet 2023 (semaine de référence).

Ensemble du Québec : caractéristiques de la population active

	Juillet 2023	Variation en volume depuis		Variation en % depuis	
		Jun 2023	Juillet 2022	Jun 2023	Juillet 2022
Population active (000)	4 699,3	1,0	108,1	0,0	2,4
Emploi (000)	4 498,2	-5,1	104,0	-0,1	2,4
Emploi à temps plein (000)	3 676,6	-10,8	65,2	-0,3	1,8
Emploi à temps partiel (000)	821,5	5,6	38,7	0,7	4,9
Chômage (000)	201,1	6,1	4,1	3,1	2,1
Taux de chômage (%)	4,3	0,1	0,0
Taux d'activité (%)	64,8	-0,1	0,6
Taux d'emploi (%)	62,0	-0,2	0,6

... N'ayant pas lieu de figurer.

Source : Statistique Canada, *Enquête sur la population active*. Données désaisonnalisées par l'Institut de la statistique du Québec (moyennes mobiles de trois mois).

Région métropolitaine de recensement (RMR) de Montréal : caractéristiques de la population active

	Juillet 2023	Variation en volume depuis		Variation en % depuis	
		Jun 2023	Juillet 2022	Jun 2023	Juillet 2022
Population active (000)	2 551,8	3,0	99,9	0,1	4,1
Emploi (000)	2 433,2	-2,8	97,9	-0,1	4,2
Emploi à temps plein (000)	1 998,0	-6,7	79,5	-0,3	4,1
Emploi à temps partiel (000)	435,2	3,9	18,4	0,9	4,4
Chômage (000)	118,6	5,8	2,0	5,1	1,7
Taux de chômage (%)	4,6	0,2	-0,2
Taux d'activité (%)	68,3	0,0	1,5
Taux d'emploi (%)	65,1	-0,2	1,5

... N'ayant pas lieu de figurer.

Source : Statistique Canada, *Enquête sur la population active*. Données désaisonnalisées par l'Institut de la statistique du Québec (moyennes mobiles de trois mois).

Région de Lanaudière : caractéristiques de la population active

	Juillet 2023	Variation en volume depuis		Variation en % depuis	
		Jun 2023	Juillet 2022	Jun 2023	Juillet 2022
Population active (000)	285,3	-2,2	-8,9	-0,8	-3,0
Emploi (000)	269,5	-2,6	-11,4	-1,0	-4,1
Emploi à temps plein (000)	223,8	-2,4	-10,1	-1,1	-4,3
Emploi à temps partiel (000)	45,7	-0,2	-1,3	-0,4	-2,8
Chômage (000)	15,9	0,5	2,6	3,2	19,5
Taux de chômage (%)	5,6	0,3	1,1
Taux d'activité (%)	65,3	-0,6	-2,9
Taux d'emploi (%)	61,7	-0,7	-3,4

... N'ayant pas lieu de figurer.

Source : Statistique Canada, *Enquête sur la population active*. Données désaisonnalisées par l'Institut de la statistique du Québec (moyennes mobiles de trois mois).

DÉFINITIONS DES INDICATEURS DU MARCHÉ DU TRAVAIL

Population active

Population civile de 15 ans et plus (à l'exclusion des pensionnaires d'établissements) qui, durant la semaine de référence de l'enquête, était occupée ou en chômage.

Personnes en emploi (personnes occupées)

Les personnes occupées sont celles qui, au cours de la semaine de référence, ont fait un travail quelconque contre rémunération ou en vue d'un bénéfice, ou avaient un emploi, mais n'étaient pas au travail.

Emploi à temps plein

L'emploi à temps plein tient compte des personnes qui travaillent habituellement 30 heures ou plus par semaine à leur emploi principal ou à leur unique emploi.

Emploi à temps partiel

L'emploi à temps partiel tient compte des personnes qui travaillent habituellement moins de 30 heures par semaine à leur emploi principal ou à leur unique emploi.

Personnes en chômage (chômeurs)

Les chômeurs sont les personnes qui, durant la semaine de référence, étaient disponibles pour travailler et avaient été mises à pied temporairement, avaient cherché un emploi au cours des quatre dernières semaines ou devaient commencer un emploi au cours des quatre prochaines semaines.

Taux d'activité

Pourcentage de la population active totale par rapport à l'ensemble de la population de 15 ans et plus.

$$\text{Taux d'activité} = \frac{\text{Population active}}{\text{Population âgée de 15 ans ou plus}} \times 100$$

Taux de chômage

Nombre de chômeuses et de chômeurs exprimé en pourcentage de la population active.

$$\text{Taux de chômage} = \frac{\text{Nombre de chômeuses et de chômeurs}}{\text{Population active}} \times 100$$

Taux d'emploi

Nombre de personnes occupées exprimé en pourcentage de la population de 15 ans et plus.

$$\text{Taux d'emploi} = \frac{\text{Personnes occupées}}{\text{Population âgée de 15 ans ou plus}} \times 100$$

UNE ADRESSE À RETENIR :

<https://www.quebec.ca/emploi/metiers-professions>

Pour abonnement ou changement d'adresse :

Contactez Céline Lord au 450 752-6888 poste 243

ou par courriel à : celine.lord@servicesquebec.gouv.qc.ca



Réalisation :

Direction générale de Services Québec Lanaudière

40 rue Gauthier Sud, bureau 2000

Joliette (Québec), J6E 4J4

Direction :

Alexia Landreville, directrice du marché du travail et des services spécialisés (DMTSS), par intérim

Analyse et rédaction :

Afi Lassi Assimaidou, économiste responsable de la diffusion sur le marché du travail

Contribution :

Jonathan Dupuis, économiste

Catherine Lord, conseillère régionale en planification, partenariat et reddition de comptes

Soutien technique et mise en page :

Céline Lord, technicienne en information sur le marché du travail

Conception des tableaux de l'Enquête sur la population active :

Emploi-Québec

Direction de l'analyse et de l'information sur le marché du travail

Omar Choucair, Coordonnateur et gestionnaire de projets

Lamara Yadel, Analyste en informatique

