

# BULLETIN SUR LE MARCHÉ DU TRAVAIL

## LANAUDIÈRE



**imt**  
Information sur le  
marché du travail



JUILLET  
2021

Données  
mensuelles

## ANALYSE DES POSTES VACANTS DANS LANAUDIÈRE

Par : Pierre Buisson

L'Enquête sur les postes vacants et les salaires de statistique Canada, rend disponible trimestriellement, de l'information à l'égard des postes vacants et de leur évolution dans le temps. Selon les données du 1<sup>er</sup> trimestre de 2021, soit de janvier à mars, on note une augmentation significative des postes vacants au Québec et dans la plupart des régions administratives. La région de Lanaudière ne fait pas exception.

### POSTES VACANTS DANS LANAUDIÈRE, 1<sup>er</sup> TRIMESTRE DE 2021

Nombre	Variation entre le 1 <sup>er</sup> trimestre de 2020 et 2021
<b>6 845</b>	<b>53 %</b>

Source : Statistique Canada, Enquête sur les postes vacants et les salaires, 1<sup>er</sup> trimestre de 2021.

Le nombre de postes vacants dans la région a effectivement connu une importante progression. Le contexte de la pandémie et les mesures de soutien misent place pour les travailleurs et les entreprises ont possiblement contribué à cette hausse. La variation du nombre de postes vacants observée dans la région est la plus forte au sein de la région métropolitaine de recensement (RMR) de Montréal et la 2<sup>e</sup> plus importante au Québec pour cette période (1<sup>er</sup> trimestres de 2020 et de 2021) derrière la Côte-Nord-Nord-du-Québec (107 %).

Régions de la RMR de Montréal	Variation au 1 <sup>er</sup> trimestre 2020 et 2021
Montréal	3%
Montréal	7%
Laval	13%
Lanaudière	53%
Laurentides	50%

Source : Statistique Canada, Enquête sur les postes vacants et les salaires, 1<sup>er</sup> trimestre de 2021.

De plus, le taux trimestriel moyen de croissance des postes vacants dans la région au cours des 22 derniers trimestres, soit entre le 2<sup>e</sup> trimestre de 2015 et le 1<sup>er</sup> trimestre de 2021 a été le plus élevé de l'ensemble des régions administratives du Québec. Ce taux s'est établi à 5,1 % dans Lanaudière, alors que celui des régions de la RMR de Montréal se situe entre 2,3 % et 3,9 %. Le nombre de postes vacants a donc augmenté plus rapidement dans Lanaudière que partout ailleurs au Québec au cours de cette période.

Vu sous l'angle des taux de postes vacants, i.e. du ratio du nombre de postes vacants sur le nombre de salariés et des postes vacants, la situation demeure sensiblement la même. Le taux de postes vacants dans Lanaudière est passé de 1,8 % au 2<sup>e</sup> trimestre de 2015 à 4,4 % au 1<sup>er</sup> trimestre de 2021. Le taux lanaudois est supérieur à celui de la province (4,2 %) au 1<sup>er</sup> trimestre de 2021. La croissance trimestrielle moyenne du taux de postes vacants au cours des 22 derniers trimestres place aussi la région au premier des régions de la RMR de Montréal et au 4<sup>e</sup> rang dans la province.

Régions de la RMR de Montréal	Taux de croissance trimestrielle moyenne du taux de postes vacants, T2 2015 à T1 2021
Montréal	3,1%
Montréal	3,0%
Laval	1,9%
Lanaudière	4,1%
Laurentides	2,9%

Source : Statistique Canada, Enquête sur les postes vacants et les salaires, 1<sup>er</sup> trimestre de 2021.

En ce qui concerne, les salaires moyens offerts à l’affichage pour l’ensemble des postes vacants, la situation est un peu différente. Le salaire moyen (20,15 \$/heure) offert au 1<sup>er</sup> trimestre de 2021 dans Lanaudière arrive bon dernier dans la RMR de Montréal. Un écart de 5 \$/heure est toujours présent en comparaison avec le salaire moyen offert à Montréal pour les postes vacants. Au classement des régions du Québec, la région se situe au 14<sup>e</sup> rang sur 17 à ce chapitre devant la Mauricie, le Bas-Saint-Laurent et la Gaspésie-Îles-de-la-Madeleine. Toutefois, il faut noter qu’un effort d’ajustement des salaires dans Lanaudière a été fait puisqu’au regard du taux de croissance moyen des salaires offerts dans les postes vacants durant les 22 derniers trimestres (T2 2015 à T1 2021), la région de Lanaudière arrive à nouveau au premier rang à l’échelle de la province. Le taux trimestriel moyen de croissance des salaires offerts atteint 1,4 % dans la région, alors qu’il est de 0,6 % au Québec et varie entre 0,5 % à 1,3 % dans les 4 autres régions de la RMR de Montréal.

## EN CONCLUSION

Le nombre de postes vacants progressent rapidement dans la région et leur croissance depuis le début de la pandémie est importante. La région se classe au premier rang au niveau provincial en ce qui a trait au taux de croissance moyen du nombre de postes vacants et des salaires offerts au cours des 22 derniers trimestres. Toutefois, le salaire moyen offert dans la région demeure le plus faible dans la RMR de Montréal. Dans ce contexte de rareté de main-d’œuvre, de nombreux employeurs éprouvent de difficultés à recruter du personnel. Ces derniers sont incités à se tourner vers des solutions telles, l’innovation technologique, l’automatisation, la robotisation, l’amélioration des conditions de travail et des avantages sociaux, etc., afin de contrer ces difficultés de recrutement.

**GÉOLOCALISATEUR D'ENTREPRISES DE LANAUDIÈRE**

Nous invitons nos partenaires et les chercheurs d'emploi à utiliser le géolocalisateur d'entreprises de Lanaudière. Cet outil convivial permet notamment d'identifier visuellement sur une carte interactive, les entreprises de cinq employés et plus qui sont susceptibles d'embaucher du personnel dans une profession donnée. L'outil présente les entreprises dans un rayon de 10 à 75 minutes d'une adresse, en fonction du mode de déplacement : à pied, à vélo, en automobile ou en transport en commun. Les chercheurs d'emploi peuvent aussi constituer des listes d'entreprises pour faciliter leurs démarches. Vous pouvez consulter en tout temps le géolocalisateur à l'adresse suivante : <https://www.geolocalisateur-lanaudiere.ucs.inrs.ca>

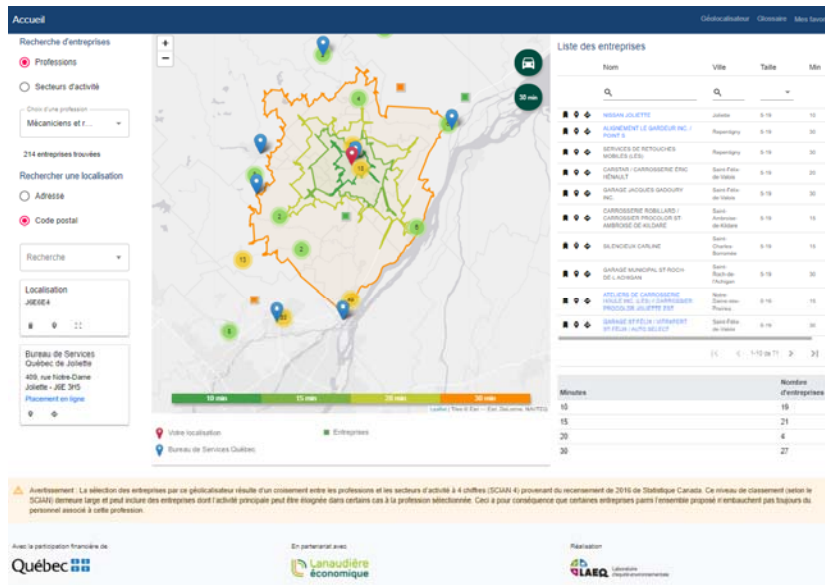

**QUÉBEC EMPLOI**

Par Céline Lord et Pierre Buisson

Faire un petit tour sur Québec emploi...

C'est un incontournable

En juillet 2021, le nombre de postes vacants signalés dans la région de Lanaudière et au Québec excède de beaucoup celui des candidatures.

**CANDIDATURES**

	Juillet 2021	Cumulatif 2021-2022	Étudiant	Cumulatif 2021-2022	Stage	Cumulatif 2021-2022
<b>Lanaudière</b>	208	583	33	86	2	5
<b>Ensemble du Québec</b>	4 231	15 509	735	3 323	41	211

**POSTES VACANTS SIGNALÉS**

	Juillet 2021	Cumulatif 2021-2022	Étudiant	Cumulatif 2021-2022	Stage	Cumulatif 2021-2022
<b>Lanaudière</b>	2 140	6 492	21	252	1	3
<b>Ensemble du Québec</b>	33 975	94 686	1 300	5 641	58	170

Source : Ministère du Travail de l'emploi et de la Solidarité sociale, Direction ressources externes, du placement et des mandats spéciaux, août 2021.

## QUÉBEC EMPLOI (SUITE)

### Répartition des principaux postes vacants selon le niveau de compétence Lanaudière (1<sup>er</sup> au 31 juillet 2021)

Gestion	Nombre	Part relative sur total des postes vacants
0621 - Directeurs/directrices - commerce de détail et de gros	17	0,8 %
0911 - Directeurs/directrices de la fabrication	5	0,2 %
1111 - Vérificateurs/vérificatrices et comptables	15	0,7 %
3012 - Infirmiers autorisés/infirmières autorisées et infirmiers psychiatriques autorisés/infirmières psychiatriques autorisées	6	0,3 %
6222 - Acheteurs/acheteuses des commerces de détail et de gros	621	29,0 %
4214 - Éducateurs/éducatrices et aides-éducateurs/aides-éducatrices de la petite enfance	59	2,8 %
8431 - Ouvriers/ouvrières agricoles	89	4,2 %
6421 - Vendeurs/vendeuses - commerce de détail	78	3,6 %
6611 - Caissiers/caissières	130	6,1 %
6731 - Préposés/préposées à l'entretien ménager et au nettoyage - travaux légers	121	5,7 %

Source : Ministère du Travail de l'emploi et de la Solidarité sociale, Direction ressources externes, du placement et des mandats spéciaux, août 2021.

Top 10 des postes vacants signalés pour juillet 2021 dans Lanaudière		
1	6222 - Acheteurs/acheteuses des commerces de détail et de gros	621
2	6611 - Caissiers/caissières	130
3	6731 - Préposés/préposées à l'entretien ménager et au nettoyage - travaux légers	121
4	8431 - Ouvriers/ouvrières agricoles	89
5	6421 - Vendeurs/vendeuses - commerce de détail	78
6	9617 - Manœuvres dans la transformation des aliments et des boissons	74
7	3413 - Aides-infirmiers/aides-infirmières, aides-soignants/aides-soignantes et préposés/préposées aux bénéficiaires	73
8	4214 - Éducateurs/éducatrices et aides-éducateurs/aides-éducatrices de la petite enfance	59
9	6711 - Serveurs/serveuses au comptoir, aides de cuisine et personnel de soutien assimilé	38
10	6322 - Cuisiniers/cuisinières	37

Source : Ministère du Travail de l'emploi et de la Solidarité sociale, Direction ressources externes, du placement et des mandats spéciaux, août 2021.

## PROJETS D'INVESTISSEMENT ET CRÉATION D'EMPLOIS

Par Céline Lord et Pierre Buisson

<p><b>MRC de D'Autray</b></p> <p><b>Municipalité de Lavaltrie</b></p> <p><b>Investissement :</b> 1 M\$</p> <p><b>Description :</b> Réalisation de travaux d'asphaltage dans certaines rues de la ville.</p> <p><b>Source :</b> L'Action D'Autray Date : 2021-07-14</p>	<p><b>MRC de Joliette</b></p> <p><b>Groupe JC</b></p> <p><b>Investissement :</b> N.D.</p> <p><b>Description :</b> Construction d'une usine sur la rue Samuel-Racine à Joliette afin d'accueillir cette entreprise spécialisée dans la fabrication de produits de retouche. Création d'une vingtaine d'emplois.</p> <p><b>Source :</b> L'Action.com Date : 2021-07-09</p>
<p><b>MRC de L'Assomption</b></p> <p><b>Centre de services scolaire des Affluents</b></p> <p><b>Investissement :</b> 30 M\$</p> <p><b>Description :</b> Agrandissement de l'école secondaire de l'Amitié qui pourra accueillir 696 élèves.</p> <p><b>Source :</b> Site internet Le Léopard Date : 2021-06-30</p>	<p><b>MRC des Moulins</b></p> <p><b>Ville de Terrebonne</b></p> <p><b>Investissement :</b> 13 M\$</p> <p><b>Description :</b> Aide financière du gouvernement du Québec permettant d'effectuer des travaux d'infrastructures municipales dont la mise à niveau de la station d'épuration.</p> <p><b>Source :</b> Mon Joliette.com Date : 2021-07-14</p>
<p><b>MRC de Matawinie</b></p> <p><b>Centre de services scolaire des Samares</b></p> <p><b>Investissement :</b> 17 M \$</p> <p><b>Description :</b> Construction prochaine d'une école primaire de 10 classes à Sainte-Marcelline-de-Kildare.</p> <p><b>Source :</b> L'Action.com Date : 2021-07-14</p>	<p><b>MRC de Montcalm</b></p> <p><b>Eggspres Saint-Lin-Laurentides</b></p> <p><b>Investissement :</b> N.D.</p> <p><b>Description :</b> Ouverture d'un restaurant se spécialisant dans les petits-déjeuners. Création d'une vingtaine d'emplois. .</p> <p><b>Source :</b> L'Express Montcalm Date : 2021-07-28</p>

## PRINCIPAUX INDICATEURS DU MARCHÉ DU TRAVAIL

Données produites par la Direction de l'Analyse et de l'information sur le marché du travail, Emploi-Québec

### Avertissement

Les données de l'*Enquête sur la population active* (EPA) de Statistique Canada du mois de juillet 2021 sont à considérer avec précaution car, en plus de la volatilité habituelle des données mensuelles, il y a toutes les conséquences de la crise sanitaire sur le déroulement même de l'enquête, dont la baisse du taux de réponse observée, mois après mois, depuis le début de la pandémie. Les données diffusées aujourd'hui portent sur la semaine de référence qui a été du 11 au 17 juillet.

#### Ensemble du Québec : caractéristiques de la population active

	Juillet 2021	Variation en volume depuis		Variation en % depuis	
		Juin 2021	Juillet 2020	Juin 2021	Juillet 2020
Population active (000)	4 557,5	18,3	97,8	0,4	2,2
Emploi (000)	4 270,0	23,9	310,9	0,6	7,9
Emploi à temps plein (000)	3 506,4	1,6	198,5	0,0	6,0
Emploi à temps partiel (000)	763,6	22,3	112,4	3,0	17,3
Chômage (000)	287,5	-5,6	-213,1	-1,9	-42,6
Taux de chômage (%)	6,3	-0,2	-4,9	...	...
Taux d'activité (%)	64,2	0,2	0,9	...	...
Taux d'emploi (%)	60,2	0,3	4,0	...	...

... N'ayant pas lieu de figurer.

Source : Statistique Canada, *Enquête sur la population active*. Données désaisonnalisées par l'Institut de la statistique du Québec (moyennes mobiles de trois mois).

#### Région métropolitaine de recensement (RMR) de Montréal : caractéristiques de la population active

	Juillet 2021	Variation en volume depuis		Variation en % depuis	
		Juin 2021	Juillet 2020	Juin 2021	Juillet 2020
Population active (000)	2 463,5	10,7	86,3	0,4	3,6
Emploi (000)	2 278,4	15,1	209,2	0,7	10,1
Emploi à temps plein (000)	1 881,6	13,9	148,0	0,7	8,5
Emploi à temps partiel (000)	396,8	1,2	61,2	0,3	18,2
Chômage (000)	185,1	-4,3	-122,8	-2,3	-39,9
Taux de chômage (%)	7,5	-0,2	-5,5	...	...
Taux d'activité (%)	67,7	0,3	1,8	...	...
Taux d'emploi (%)	62,6	0,4	5,2	...	...

... N'ayant pas lieu de figurer.

Source : Statistique Canada, *Enquête sur la population active*. Données désaisonnalisées par l'Institut de la statistique du Québec (moyennes mobiles de trois mois).

#### Région de Lanaudière : caractéristiques de la population active

Caractéristiques de la population active	Juillet 2021	Variation en volume depuis		Variation en % depuis	
		Juin 2021	Juillet 2020	Juin 2021	Juillet 2020
Population active (000)	272,6	1,1	-23,5	0,4	-7,9
Emploi (000)	261,1	1,3	0,4	0,5	0,2
Emploi à temps plein (000)	216,7	-1,0	-6,8	-0,5	-3,0
Emploi à temps partiel (000)	44,4	2,3	7,2	5,5	19,4
Chômage (000)	11,5	-0,1	-23,9	-0,9	-67,5
Taux de chômage (%)	4,2	-0,1	-7,7	...	...
Taux d'activité (%)	63,9	0,2	-6,0	...	...
Taux d'emploi (%)	61,2	0,3	-0,4	...	...

... N'ayant pas lieu de figurer.

Source : Statistique Canada, *Enquête sur la population active*. Données désaisonnalisées par l'Institut de la statistique du Québec (moyennes mobiles de trois mois).

## DÉFINITIONS DES INDICATEURS DU MARCHÉ DU TRAVAIL

### **Population active**

Population civile de 15 ans et plus (à l'exclusion des pensionnaires d'établissements) qui, durant la semaine de référence de l'enquête, était occupée ou en chômage.

### **Personnes en emploi (personnes occupées)**

Les personnes occupées sont celles qui, au cours de la semaine de référence, ont fait un travail quelconque contre rémunération ou en vue d'un bénéfice, ou avaient un emploi, mais n'étaient pas au travail.

### Emploi à temps plein

L'emploi à temps plein tient compte des personnes qui travaillent habituellement 30 heures ou plus par semaine à leur emploi principal ou à leur unique emploi.

### Emploi à temps partiel

L'emploi à temps partiel tient compte des personnes qui travaillent habituellement moins de 30 heures par semaine à leur emploi principal ou à leur unique emploi.

### **Personnes en chômage (chômeurs)**

Les chômeurs sont les personnes qui, durant la semaine de référence, étaient disponibles pour travailler et avaient été mises à pied temporairement, avaient cherché un emploi au cours des quatre dernières semaines ou devaient commencer un emploi au cours des quatre prochaines semaines.

### **Taux d'activité**

Pourcentage de la population active totale par rapport à l'ensemble de la population de 15 ans et plus.

$$\text{Taux d'activité} = \frac{\text{Population active}}{\text{Population âgée de 15 ans ou plus}} \times 100$$

### **Taux de chômage**

Nombre de chômeuses et de chômeurs exprimé en pourcentage de la population active.

$$\text{Taux de chômage} = \frac{\text{Nombre de chômeuses et de chômeurs}}{\text{Population active}} \times 100$$

### **Taux d'emploi**

Nombre de personnes occupées exprimé en pourcentage de la population de 15 ans et plus.

$$\text{Taux d'emploi} = \frac{\text{Personnes occupées}}{\text{Population âgée de 15 ans ou plus}} \times 100$$



**Une adresse à retenir :**  
**[imt.emploiquebec.gouv.qc.ca](http://imt.emploiquebec.gouv.qc.ca)**

**Pour abonnement ou changement d'adresse :**

**Contactez Céline Lord au 450 752-6888 poste 243  
ou par courriel à : [celine.lord@servicesquebec.gouv.qc.ca](mailto:celine.lord@servicesquebec.gouv.qc.ca)**



**Réalisation :**

Direction régionale de Services Québec Lanaudière  
40 rue Gauthier Sud, bureau 2000  
Joliette (Québec), J6E 4J4

**Direction :**

Myriam Chambron, Directrice du marché du travail et des services spécialisés (DMTSS)

**Coordination**

Pierre Buisson, Conseiller régional en information sur le marché du travail

**Soutien technique**

Céline Lord, Technicienne en information sur le marché du travail

**Conception des tableaux de l'Enquête sur la population active :**

Emploi-Québec

Direction de l'analyse et de l'information sur le marché du travail

Omar Choucair, Coordonnateur et gestionnaire de projets

Lamara Yadel, Analyste en informatique

*Travail, Emploi  
et Solidarité sociale*

Québec 