

BULLETIN DU MARCHÉ DU TRAVAIL

LANAUDIÈRE



imt
Information sur le
marché du travail



Juillet
2022

Données
mensuelles

CONTENU DU BULLETIN

- ✓ Flash info: Données de l'enquête sur la population active
- ✓ Recensement sur la population active 2021: Revenu
- ✓ Québec Emploi
- ✓ Postes vacants par niveau de compétence
- ✓ Projets d'investissements
- ✓ Tableaux de données de l'Enquête sur la population active

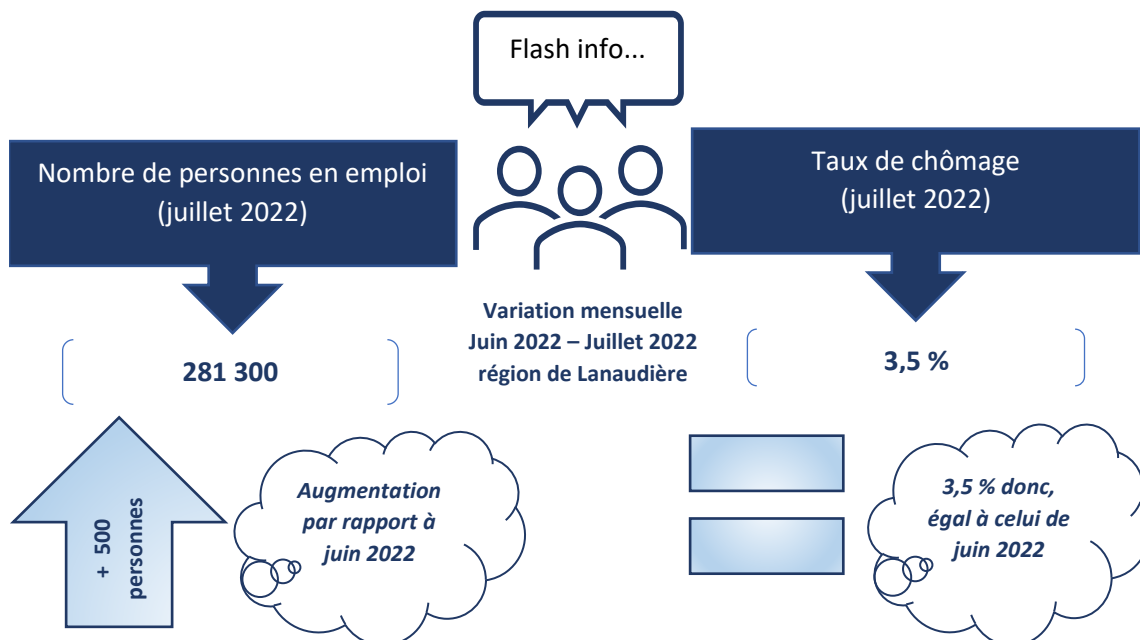

RECENSEMENT DE LA POPULATION 2021 : REVENU

Tous les cinq ans, Statistique Canada effectue un recensement qui présente un portrait statistique de la population canadienne. Il s'agit de l'enquête la plus complète au pays qui fournit des statistiques de qualité pour les petites unités géographiques. Nous présenterons dans ce bulletin, une première partie des données sur le revenu dans la région de Lanaudière. Dans cette première partie, nous analyserons le revenu total¹ selon la situation matrimoniale et le revenu médian selon le groupe d'âge et le genre. Les données du revenu recueillies portent sur l'année 2020.

Revenu selon l'état matrimonial

En 2020, le revenu médian² et le revenu moyen³ des Lanaudois sont légèrement supérieurs à ceux de l'ensemble du Québec, quel que soit l'état matrimonial. Ainsi, une famille monoparentale gagne environ 70 000 \$ comme revenu médian comparativement à 69 000 \$ pour l'ensemble du Québec. Entre 2015 et 2020, les revenus moyen et médian ont connu une croissance entre 20 % et 30 %. Cette croissance peut être attribuable aux mesures de soutien mises en place par les gouvernements pour répondre à la pandémie. Les familles monoparentales ont vu leur revenu augmenté de plus de 30 % dans la région de Lanaudière, ce qui est similaire à celle de l'ensemble du Québec.

Dans Lanaudière comme dans l'ensemble du Québec, les ménages avec enfants ont un revenu largement supérieur à celui des ménages sans enfants.

Revenu selon l'état matrimonial en 2020

	LANAUDIÈRE						QUÉBEC					
	NOMBRE DE MÉNAGE		REVENU MÉDIAN		REVENU MOYEN		NOMBRE DE MÉNAGE		REVENU MÉDIAN		REVENU MOYEN	
	N	Δ% (2015-2020)	\$	Δ% (2015-2020)	\$	Δ% (2015-2020)	N	Δ% (2015-2020)	\$	Δ% (2015-2020)	\$	Δ% (2015-2020)
TOUS LES MÉNAGES	150 990	5,10	99 000	22,76	111 800	21,32	2 331 170	3,06	98 000	23,46	117 000	20,79
Couples sans enfants	63 425	8,96	82 000	19,68	93 800	17,90	991 710	6,61	84 000	19,87	101 100	17,14
Couples avec enfants	59 940	0,75	131 000	22,78	144 400	23,49	907 765	-0,46	130 000	23,52	151 200	23,09
Familles monoparentales	23 625	4,70	70 000	30,47	78 600	30,08	368 845	1,31	69 000	30,91	78 700	27,44

Δ : Variation entre 2015 et 2020.

Source : Statistique Canada. Tableau 98-401-X021008 Profil du recensement, Recensement de la population de 2021, produit n° 98-316-X2021001 au catalogue de Statistique Canada

¹ Le revenu total est la somme de toutes les sources de revenus, comme le revenu d'emploi, les revenus provenant de programmes gouvernementaux, les revenus provenant d'un régime de pension ou d'un fonds de retraite, les revenus de placements ou tout autre revenu en espèces.

² Montant en dollars qui divise en deux moitiés la répartition par tranches de revenu de la population, des familles économiques ou des ménages, c'est-à-dire que les revenus de la première moitié des unités sont sous la médiane, tandis que les revenus de la seconde moitié sont au-dessus de la médiane.

³ Somme des revenus totaux des ménages, familles économiques ou personnes en 2020, divisée par le nombre d'unités.

Revenu total médian de la population de Lanaudière selon les groupes d'âge

Les jeunes de 15 à 24 ans de la MRC de Montcalm se distinguent par le revenu médian le plus élevé de toutes les MRC, suivi de celui de la MRC de D'Au-tray. Pour les 25 à 54 ans, sans surprise, les revenus médians sont les plus élevés respectivement dans la MRC des Moulins et de L'Assomption. Ces deux MRC font partie de la banlieue nord de Montréal et sont plus actives sur le marché du travail. Cette tendance est inversée dans les groupes d'âge de 65 ans et plus où les L'Assomptionnistes affichent un revenu médian plus élevé que les Moulinois. Dans presque tous les grands groupes d'âge, la MRC de Matawinie a le plus bas revenu médian, sauf pour les 65 ans et plus.

Revenu total médian par tranche d'âge par MRC

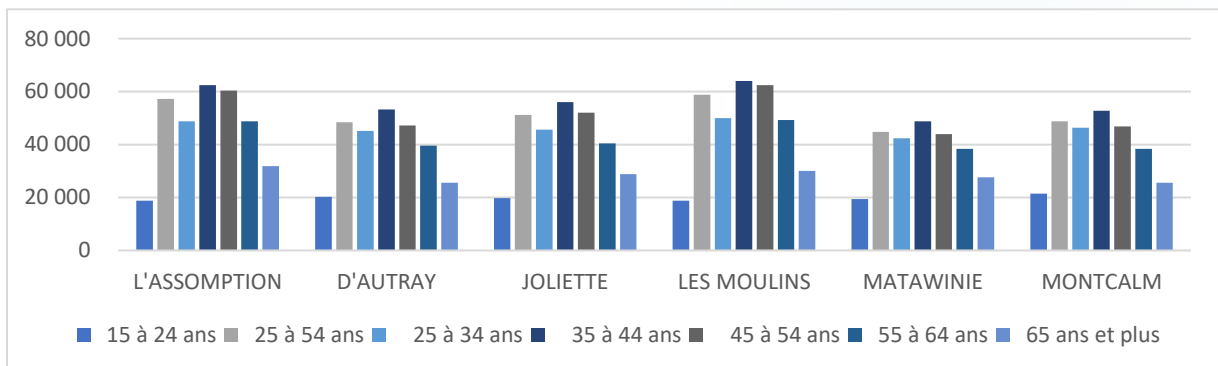

Source : Adapté de Statistique Canada. Compilation spéciale du recensement de 2021. Cela ne constitue pas une approbation de ce produit par Statistique Canada. Services Québec Lanaudière.

Des écarts significatifs du revenu médian sont observés entre les hommes et les femmes des six MRC de la région. En effet, dans toutes les MRC, le revenu médian des hommes est supérieur à celui des femmes. À titre d'exemple, les femmes de la MRC de Joliette gagnent 8 000\$ de moins que les hommes.

Revenu total médian par genre et par MRC

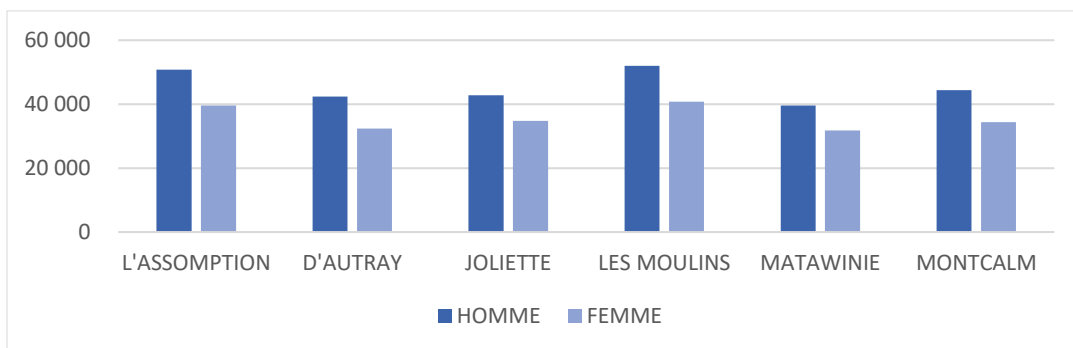

Source : adapté de Statistique Canada. Compilation spéciale du recensement de 2021. Cela ne constitue pas une approbation de ce produit par Statistique Canada. Services Québec Lanaudière.

En conclusion, on constate une belle croissance des revenus comme le démontrent les données sur le recensement de 2021, même si des disparités sont toujours présentes entre les MRC de la région. Nous analyserons la source des revenus dans le prochain bulletin.



QUÉBEC EMPLOI

Faire un petit tour sur Québec Emploi		C'est un incontournable		En juillet 2022, le nombre de postes vacants signalés dans la région de Lanaudière et au Québec excède de beaucoup celui des candidatures.		
CANDIDATURES						
	Juillet 2022	Cumulatif 2022-2023	Étudiant	Cumulatif 2022-2023	Stage	Cumulatif 2022-2023
Lanaudière	112	523	19	110	-	5
Ensemble du Québec	2 226	10 882	402	3 025	26	221
POSTES VACANTS SIGNALÉS						
	Juillet 2022	Cumulatif 2022-2023	Étudiant	Cumulatif 2022-2023	Stage	Cumulatif 2022-2023
Lanaudière	914	5 298	21	276	2	3
Ensemble du Québec	19 484	112 197	786	9 797	35	192

Source : Ministère du Travail de l'emploi et de la Solidarité sociale, Direction ressources externes, du placement et des mandats spéciaux, août 2022.

QUÉBEC EMPLOI (SUITE)

**Répartition des principaux postes vacants selon le niveau de compétence Lanaudière
(1^{er} au 31 juillet 2022)**

	Nombre	Part relative sur total des postes vacants
Gestion		
0621-Directeurs/directrices - commerce de détail et de gros	16	1,8 %
0711-Directeurs/directrices de la construction	7	0,8 %
Professionnel		
3012-Infirmiers autorisés/infirmières autorisées et infirmiers psychiatriques autorisés/infirmières psychiatriques autorisées	48	5,3 %
4152-Travailleurs sociaux/travailleuses sociales	3	0,3 %
Technique		
3233-Infirmiers auxiliaires/infirmières auxiliaires	64	7,0 %
4214-Éducateurs/éducatrices et aides-éducateurs/aides-éducatrices de la petite enfance	24	2,6 %
Intermédiaire		
3413-Aides-infirmiers/aides-infirmières, aides-soignants/aides-soignantes et préposés/préposées aux bénéficiaires	81	8,9 %
6421-Vendeurs/vendeuses - commerce de détail	60	6,6 %
Élémentaire		
6731-Préposés/préposées à l'entretien ménager et au nettoyage - travaux légers	39	4,3 %
6711-Serveurs/serveuses au comptoir, aides de cuisine et personnel de soutien assimilé	30	3,3 %

Source : Ministère du Travail de l'emploi et de la Solidarité sociale, Direction ressources externes, du placement et des mandats spéciaux, août 2022.

Top 10 des postes vacants signalés pour juillet 2022 dans Lanaudière		
1	3413-Aides-infirmiers/aides-infirmières, aides-soignants/aides-soignantes et préposés/préposées aux bénéficiaires	81
2	3233-Infirmiers auxiliaires/infirmières auxiliaires	64
3	6421-Vendeurs/vendeuses - commerce de détail	60
4	3012-Infirmiers autorisés/infirmières autorisées et infirmiers psychiatriques autorisés/infirmières psychiatriques autorisées	48
5	6731-Préposés/préposées à l'entretien ménager et au nettoyage - travaux légers	39
6	7452-Manutentionnaires	35
7	6711-Serveurs/serveuses au comptoir, aides de cuisine et personnel de soutien assimilé	30
8	8431-Ouvriers/ouvrières agricoles	28
9	4214-Éducateurs/éducatrices et aides-éducateurs/aides-éducatrices de la petite enfance	24
10	6622-Garnisseurs/garnisseuses de tablettes, commis et préposés/préposées aux commandes dans les magasins	24

Source : Ministère du Travail de l'emploi et de la Solidarité sociale, Direction ressources externes, du placement et des mandats spéciaux, août 2022.

PROJETS D'INVESTISSEMENT ET CRÉATION D'EMPLOIS

<p>MRC de D'Autray</p> <p>Nom : Gare fluviale de Saint-Ignace-de-Loyola</p> <p>Investissement : 25 M\$</p> <p>Description : Inauguration de la gare fluviale de Saint-Ignace-de-Loyola. Après avoir subi d'importants travaux de rénovation, la gare fluviale offre maintenant plus d'espace, de fluidité et de confort pour ses clients. Investissement de 25 M\$.</p> <p>Source : Mon Joliette Date : 2022-06-29</p>	<p>MRC de Joliette</p> <p>Nom : Tite Frette</p> <p>Investissement : N.D.</p> <p>Description : Annonce de l'ouverture prochaine d'une épicerie fine spécialisée en bières de microbrasseries et en produits du terroir. Cette 3e succursale pour la région de Lanaudière sera située aux coins du boulevard Manseau et de la Place Bourget Nord. Création d'au moins 5 emplois.</p> <p>Source : Mon Joliette Date : 2022-06-07</p>
<p>MRC de L'Assomption</p> <p>Nom : Stageline Mobile Stage inc.</p> <p>Investissement : 4 M\$</p> <p>Description : L'entreprise Stageline célèbre ses 35 ans en investissant 4 M\$ en machineries numériques. Ceci lui permettra de hausser la cadence de sa production et d'augmenter les capacités de charge de ses scènes, ainsi que d'offrir de nouveaux concepts révolutionnaires.</p> <p>Source : Hebdo Rive Nord Date : 2022-07-10</p>	<p>MRC des Moulins</p> <p>Nom : Benny & co.</p> <p>Investissement : N.D</p> <p>Description : Ouverture d'un nouveau Benny et Co. à Terrebonne sur le boulevard des Seigneurs. Création d'environ 25 emplois.</p> <p>Source : La Revue Date : 2022-07-06</p>
<p>MRC de Montcalm</p> <p>Nom : Pinard Moto</p> <p>Investissement : 1,6 M\$</p> <p>Description : L'entreprise de Sainte-Julienne investit 1,6 M\$ afin d'effectuer d'importants travaux d'agrandissement et de réaménagement. Les travaux débiteront sous peu et le tout devrait être terminé pour la mi-novembre.</p> <p>Source : L'Express Montcalm Date : 2022-07-13</p>	<p>MRC de Matawinie</p> <p>Nom : Municipalité de Saint-Félix-de-Valois</p> <p>Investissement : 2,1 M\$</p> <p>Description : Début des travaux pour la construction de la patinoire couverte réfrigérée à Saint-Félix-de-Valois. Financement du gouvernement du Québec et du gouvernement du Canada à hauteur de 2,1M\$</p> <p>Source : Journal de Joliette Date : 2022-07-14</p>

PRINCIPAUX INDICATEURS DU MARCHÉ DU TRAVAIL

Données produites par la Direction de l'Analyse et de l'information sur le marché du travail, Emploi-Québec

AVERTISSEMENT

AVERTISSEMENT :

Les données de l'Enquête sur la population active (EPA) de Statistique Canada du mois de juillet 2022 sont à considérer avec précaution car, en plus de la volatilité habituelle des données mensuelles, il y a toutes les conséquences de la crise sanitaire sur le déroulement même de l'enquête, dont la baisse du taux de réponse observée, mois après mois, depuis le début de la pandémie, malgré l'accroissement de la taille de l'échantillon. Les données diffusées aujourd'hui portent sur la semaine de référence qui a été du 10 au 16 juillet 2022.

Ensemble du Québec : caractéristiques de la population active

Caractéristiques de la population active	Variation en volume depuis			Variation en % depuis	
	Juillet 2022	Juin 2022	Juillet 2021	Juin 2022	Juillet 2021
Population active (000)	4 555,8	-6,9	3,0	-0,2	0,1
Emploi (000)	4 365,1	-8,8	95,0	-0,2	2,2
Emploi à temps plein (000)	3 581,0	-0,1	73,1	0,0	2,1
Emploi à temps partiel (000)	784,2	-8,6	22,0	-1,1	2,9
Chômage (000)	190,7	1,9	-92,0	1,0	-32,5
Taux de chômage (%)	4,2	0,1	-2,0
Taux d'activité (%)	63,7	-0,2	-0,5
Taux d'emploi (%)	61,0	-0,2	0,8

... N'ayant pas lieu de figurer.

Source : Statistique Canada, *Enquête sur la population active*. Données désaisonnalisées par l'Institut de la statistique du Québec (moyennes mobiles de trois mois).

Région métropolitaine de recensement (RMR) de Montréal : caractéristiques de la population active

Caractéristiques de la population active	Variation en volume depuis			Variation en % depuis	
	Juillet 2022	Juin 2022	Juillet 2021	Juin 2022	Juillet 2021
Population active (000)	2 438,6	5,4	-25,0	0,2	-1,0
Emploi (000)	2 322,7	5,9	39,7	0,3	1,7
Emploi à temps plein (000)	1 901,1	10,3	22,1	0,5	1,2
Emploi à temps partiel (000)	421,6	-4,4	17,6	-1,0	4,4
Chômage (000)	116,0	-0,4	-64,6	-0,3	-35,8
Taux de chômage (%)	4,8	0,0	-2,5
Taux d'activité (%)	66,4	0,1	-1,3
Taux d'emploi (%)	63,2	0,0	0,5

... N'ayant pas lieu de figurer.

Source : Statistique Canada, *Enquête sur la population active*. Données désaisonnalisées par l'Institut de la statistique du Québec (moyennes mobiles de trois mois).

Région de Lanaudière : caractéristiques de la population active

Caractéristiques de la population active	Variation en volume depuis			Variation en % depuis	
	Juillet 2022	Juin 2022	Juillet 2021	Juin 2022	Juillet 2021
Population active (000)	291,3	0,3	19,1	0,1	7,0
Emploi (000)	281,3	0,5	20,7	0,2	7,9
Emploi à temps plein (000)	233,3	0,8	17,9	0,3	8,3
Emploi à temps partiel (000)	47,9	-0,4	2,7	-0,8	6,0
Chômage (000)	10,1	0,0	-1,5	0,0	-12,9
Taux de chômage (%)	3,5	0,0	-0,8
Taux d'activité (%)	67,5	0,0	3,7
Taux d'emploi (%)	65,2	0,0	4,1

... N'ayant pas lieu de figurer.

Source : Statistique Canada, *Enquête sur la population active*. Données désaisonnalisées par l'Institut de la statistique du Québec (moyennes mobiles de trois mois).

DÉFINITIONS DES INDICATEURS DU MARCHÉ DU TRAVAIL

Population active

Population civile de 15 ans et plus (à l'exclusion des pensionnaires d'établissements) qui, durant la semaine de référence de l'enquête, était occupée ou en chômage.

Personnes en emploi (personnes occupées)

Les personnes occupées sont celles qui, au cours de la semaine de référence, ont fait un travail quelconque contre rémunération ou en vue d'un bénéfice, ou avaient un emploi, mais n'étaient pas au travail.

Emploi à temps plein

L'emploi à temps plein tient compte des personnes qui travaillent habituellement 30 heures ou plus par semaine à leur emploi principal ou à leur unique emploi.

Emploi à temps partiel

L'emploi à temps partiel tient compte des personnes qui travaillent habituellement moins de 30 heures par semaine à leur emploi principal ou à leur unique emploi.

Personnes en chômage (chômeurs)

Les chômeurs sont les personnes qui, durant la semaine de référence, étaient disponibles pour travailler et avaient été mises à pied temporairement, avaient cherché un emploi au cours des quatre dernières semaines ou devaient commencer un emploi au cours des quatre prochaines semaines.

Taux d'activité

Pourcentage de la population active totale par rapport à l'ensemble de la population de 15 ans et plus.

$$\text{Taux d'activité} = \frac{\text{Population active}}{\text{Population âgée de 15 ans ou plus}} \times 100$$

Taux de chômage

Nombre de chômeuses et de chômeurs exprimé en pourcentage de la population active.

$$\text{Taux de chômage} = \frac{\text{Nombre de chômeuses et de chômeurs}}{\text{Population active}} \times 100$$

Taux d'emploi

Nombre de personnes occupées exprimé en pourcentage de la population de 15 ans et plus.

$$\text{Taux d'emploi} = \frac{\text{Personnes occupées}}{\text{Population âgée de 15 ans ou plus}} \times 100$$

UNE ADRESSE À RETENIR :

<https://www.quebec.ca/emploi/metiers-professions>

Pour abonnement ou changement d'adresse :

Contactez Céline Lord au 450 752-6888 poste 243
ou par courriel à : celine.lord@servicesquebec.gouv.qc.ca



Réalisation :

Direction régionale de Services Québec Lanaudière
40 rue Gauthier Sud, bureau 2000
Joliette (Québec), J6E 4J4

Direction :

Myriam Chambron, directrice du marché du travail et des services spécialisés (DMTSS)

Coordination :

Afi Lassi Assimaidou, économiste responsable de la diffusion sur le marché du travail

Soutien technique :

Céline Lord, technicienne en information sur le marché du travail

Conception des tableaux de l'Enquête sur la population active :

Emploi-Québec

Direction de l'analyse et de l'information sur le marché du travail

Omar Choucair, Coordonnateur et gestionnaire de projets

Lamara Yadel, Analyste en informatique

**Travail, Emploi
et Solidarité sociale**

Québec 