

BULLETIN DU MARCHÉ DU TRAVAIL

MONTRÉAL



imt
Information sur le
marché du travail



Mars
2022

Données
mensuelles

Contenu du bulletin

- [Faits saillants du mois de mars 2022](#)
- [Portrait des prestataires de l'assurance-emploi et de l'assistance sociale](#)
- [Données de l'Enquête sur la population active \(EPA\)](#)
- [Principaux projets d'investissement](#)
- [Principaux avis de licenciement](#)
- [Activités](#)

FAITS SAILLANTS DU MOIS DE MARS 2022

Montréalais en emploi

1 135 900 personnes

Taux de chômage des Montréalais

6,2 %

Variation mensuelle
février 2022 – mars 2022

+ 4 400
personnes



-0,3 point
de
pourcentage

PORTRAIT DES PRESTATAIRES DE L'ASSURANCE-EMPLOI ET DE L'ASSISTANCE SOCIALE



Services
Québec 
Montréal

Tendance à la baisse du nombre des prestataires de l'assurance-emploi

L'analyse des données des prestataires de l'assurance-emploi au cours des cinq dernières années nous permet d'observer une tendance à la baisse de 2016 à 2019. En effet, le nombre de ces prestataires est passé de près de 35 000 à environ 25 000 au cours de cette période. Toutefois, en raison de la crise sanitaire, qui a entraîné la fermeture partielle de plusieurs secteurs économiques, ce nombre s'est élevé à 126 000 prestataires environ en 2020, puis a baissé d'environ un quart, soit 95 000 prestataires, en 2021.

Bien qu'il ait amorcé une baisse depuis mai 2020, le nombre des prestataires de

l'assurance-emploi demeure largement plus élevé comparativement à ce qui était observé avant la pandémie. En effet, le nombre de prestataires a oscillé autour de 25 000 au cours de l'année qui a précédé la crise sanitaire, avant d'atteindre un pic historique en avril 2020 avec 205 803 prestataires. Cependant, grâce à la réouverture partielle de l'économie en 2021, le nombre de prestataires de l'assurance-emploi a été à son plus bas niveau depuis le début de la pandémie de COVID-19 avec 52 422 prestataires en mars 2022.

Graphique 1 : Évolution du nombre mensuel des prestataires de l'assurance-emploi à Montréal, de janvier 2020 à mars 2022

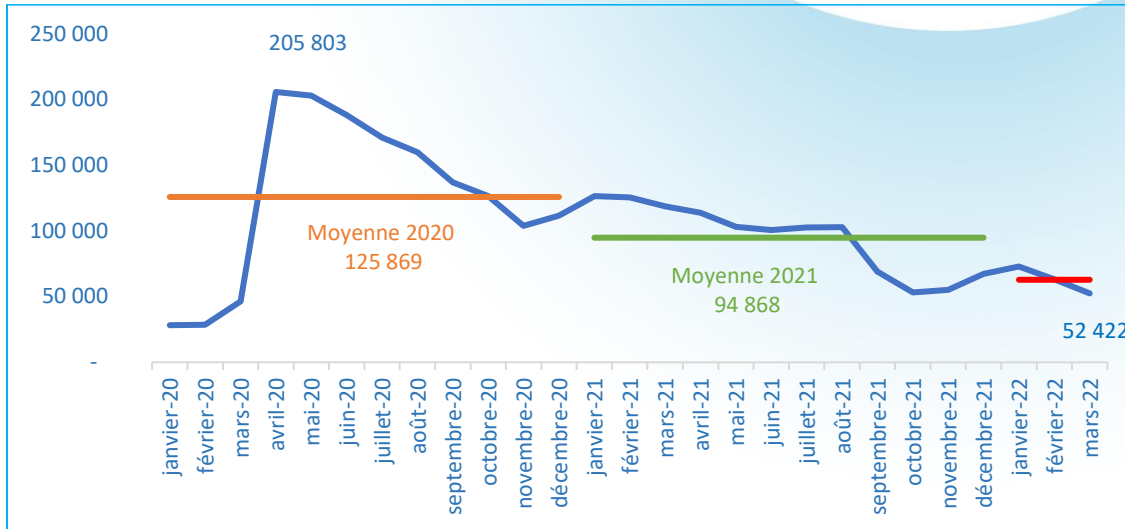

Source : Emploi et Développement social Canada.

Principales caractéristiques des 52 422 prestataires d'assurance-emploi à Montréal, en mars 2022

- Ils font partie majoritairement des secteurs d'activité suivants :



Services d'enseignement
17,3 %



Construction
14,6 %

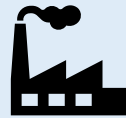

Fabrication
10,3 %



Services d'hébergement et de restauration
9,6 %

- Comparativement au poids de ces secteurs dans la population en emploi (9,9 %, 3,3 %, 10,4 % et 3,9 % respectivement), on note parmi les prestataires de l'assurance-emploi de Montréal une nette surreprésentation des personnes exerçant dans le secteur de la construction et dans celui des services d'enseignement;
- Plus de la moitié des prestataires (56,2 %) sont âgés de 25 à 44 ans;
- Les hommes sont plus nombreux que les femmes (58,1 % contre 41,9 %);
- Les prestataires ayant occupé un emploi de niveau technique (environ 18 869 personnes) représentent 36 %; ils sont suivis de ceux ayant occupé un emploi de niveau intermédiaire¹ (24,5 %) et élémentaire² (18,5 %).

¹ Professions qui exigent habituellement une formation de niveau secondaire.

² Professions pour lesquelles une formation en cours d'emploi est habituellement donnée.

Tableau 1: Répartition du nombre des prestataires selon les principaux secteurs, en mars 2022

Secteur	Nombre de prestataires	% par rapport au total des prestataires	Poids du secteur par rapport à l'emploi total
Services d'enseignement	8 728	17,3 %	9,9 %
Construction	7 363	14,6 %	3,3 %
Fabrication	5 203	10,3 %	10,4 %
Services d'hébergement et de restauration	4 838	9,6 %	3,9 %
Commerce de détail	3 192	6,3 %	9,0 %
Services professionnels scientifiques et techniques	2 837	5,6 %	12,6 %
Soins de santé et assistance sociale	2 471	4,9 %	14,4 %

Source : Emploi et Développement social Canada.

Poursuite de la baisse du nombre des prestataires des programmes d'assistance sociale

Au cours des cinq dernières années, le nombre d'adultes prestataires des programmes d'assistance sociale a connu une tendance à la baisse. Depuis 2016, la baisse annuelle moyenne est d'environ 6 000 prestataires (7 %). À noter que cette diminution s'explique principalement par la baisse du nombre

de prestataires de l'aide sociale (sans contraintes à l'emploi ou avec des contraintes temporaires). Le nombre de prestataires de la solidarité sociale (avec contraintes sévères et leurs conjoints) n'a connu que de minimes variations durant cette période, comme l'indique le tableau 2.

Tableau 2: Évolution du nombre d'adultes prestataires des programmes d'assistance sociale à Montréal³, décembre 2016 - décembre 2021

	Programmes d'assistance sociale			Total
	Programme objectif emploi ⁴	Programme d'aide sociale	Programme de solidarité sociale	
2016	s. o.	67 086	32 685	99 771
2017	s. o.	60 751	32 549	93 300
2018	1 921	53 300	32 068	87 289
2019	2 649	47 920	31 109	81 677
2020	1 318	40 881	29 505	71 704
2021	1 334	37 838	28 911	67 779

Source : Ministère du Travail, de l'Emploi et de la Solidarité sociale.

³ Ces nombres excluent les demandeurs d'asile prestataires des programmes d'assistance sociale.

⁴ Le Programme objectif emploi est entré en vigueur le 1^{er} avril 2018.

Graphique 2 : Programmes d'assistance sociale

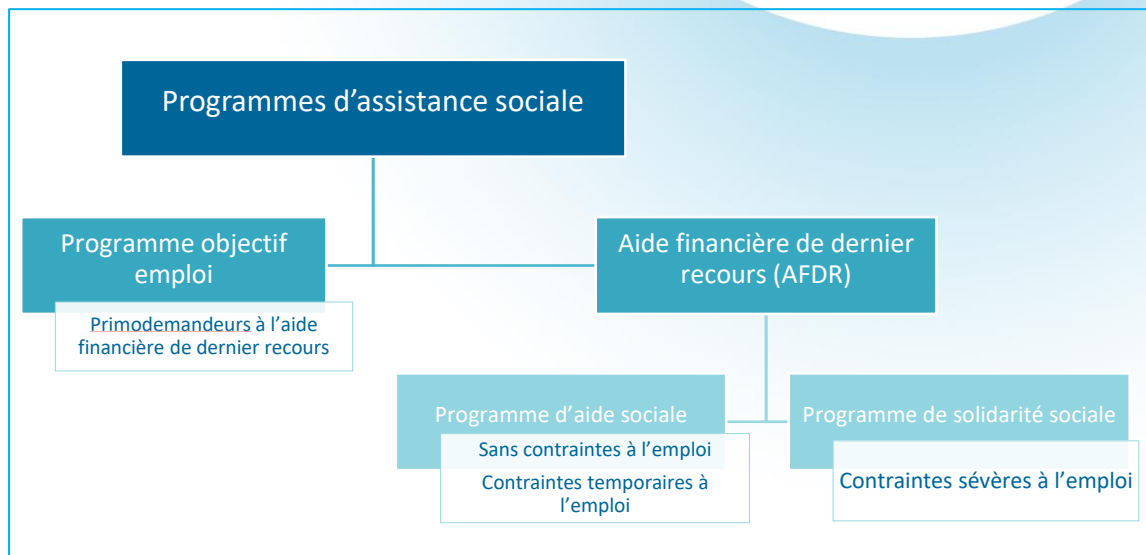

Quelques caractéristiques des prestataires du programme d'aide sociale à Montréal, en janvier 2022

- Les prestataires sans contraintes à l'emploi comptent pour 61 % contre 39 % de prestataires avec des contraintes temporaires;
- Les hommes sont plus nombreux que les femmes (52,4 % contre 47,6 %);
- Les immigrants constituent environ 46 % des prestataires, alors que les personnes nées au Canada comptent pour 54 %;
- Les personnes de 55 ans et plus constituent 36,6 % des prestataires;
- 41,3 % des prestataires n'ont pas obtenu leur secondaire 5 et 19,3 % n'ont pas mentionné leur niveau de scolarité;
- Plus de la moitié des prestataires (55,6 %) bénéficient de l'aide sociale depuis quatre ans consécutifs ou plus, alors que ceux qui en bénéficient depuis moins d'un an représentent 17,3 % des prestataires.

DONNÉES DE L'ENQUÊTE SUR LA POPULATION ACTIVE

Avertissement : Les données de l'Enquête sur la population active (EPA) de Statistique Canada du mois de mars 2022 sont à considérer avec précaution car, en plus de la volatilité habituelle des données mensuelles, il faut prendre en compte les conséquences de la crise sanitaire sur le déroulement même de l'enquête, dont la baisse du taux de réponse observée mois après mois, depuis le début de la pandémie, malgré l'accroissement de la taille de l'échantillon. Le reste des effets positifs de la levée de l'essentiel des mesures sanitaires peut se manifester dans les données diffusées et qui portent sur la semaine de référence (du 13 au 19 mars 2022).

En mars 2022, le nombre de Montréalais en emploi a augmenté pour atteindre 1 135 900 personnes (+4 400 par rapport au mois de février 2022).

Le taux de chômage à Montréal a baissé à 6,2 %, soit une baisse de 0,3 point de pourcentage au cours du dernier mois. Cette situation témoigne d'un marché du travail de plus en plus serré dans la région. En effet, le nombre de personnes au chômage s'est établi à 74 600. Ce niveau est en dessous de la moyenne observée en 2019 (84 000), comme l'indique le graphique 3.

Pour la région métropolitaine de recensement (RMR) de Montréal, les indicateurs du marché du travail sont restés relativement stables. Une baisse du taux de chômage de 0,1 point de pourcentage et une baisse de 2 300 personnes en emploi ont été observées.

En ce qui concerne l'ensemble du Québec, une croissance de l'emploi a été observée avec une augmentation de 15 200 personnes en emploi et une baisse du taux de chômage de 0,2 point de pourcentage.

Tableau 2 : Évolution mensuelle des principaux indicateurs du marché du travail - Montréal, RMR de Montréal et ensemble du Québec

	Personnes en emploi			Taux de chômage	
	Mars 2022	Février 2022	Variation	Mars 2022	Février 2022
Montréal	1 135 900	1 131 500	+4 400	6,2 %	6,5 %
RMR de Montréal	2 311 700	2 314 000	-2 300	5,1 %	5,2 %
Ensemble du Québec	4 360 800	4 345 600	+15 200	4,7 %	4,9 %

Source : Statistique Canada, Enquête sur la population active, données désaisonnalisées par l'Institut de la statistique du Québec (moyennes mobiles de trois mois).

Graphique 3 : Nombre de personnes au chômage (en milliers) à Montréal, de janvier 2019 à mars 2022

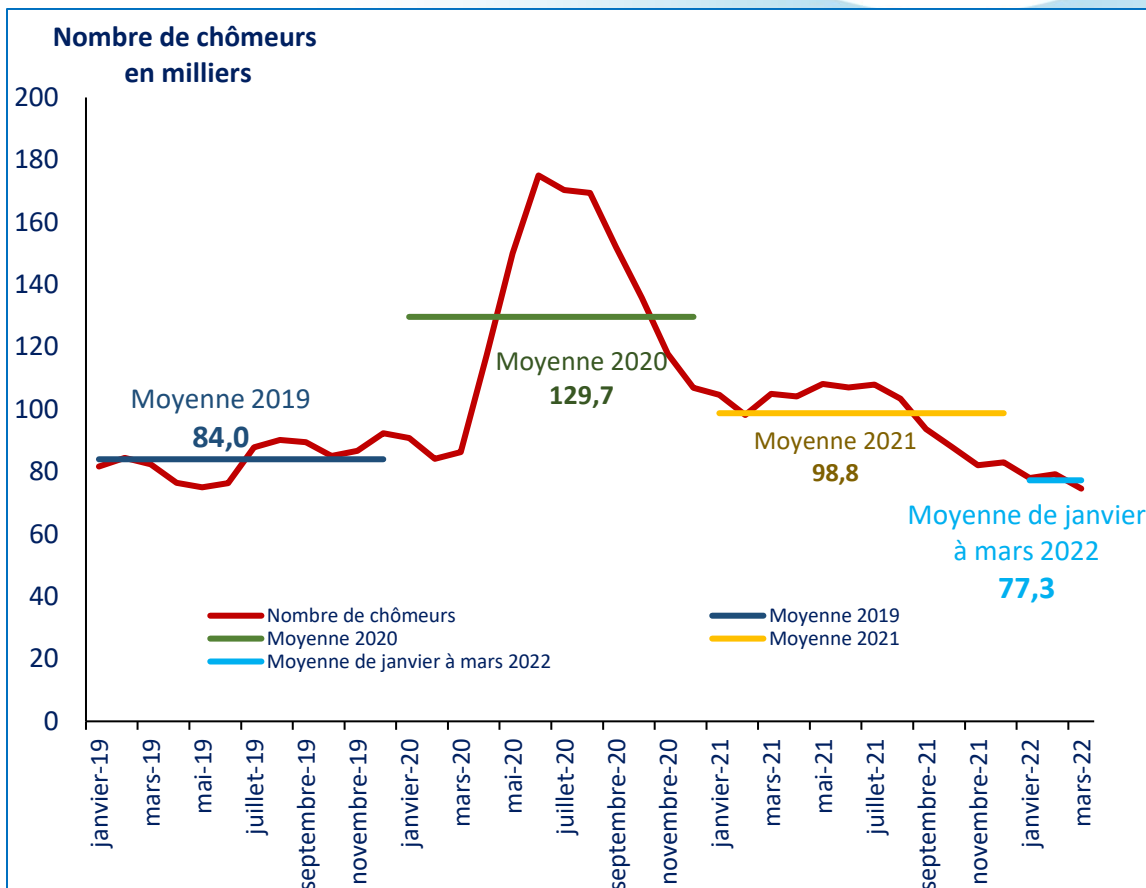

Source : Statistique Canada, Enquête sur la population active, données désaisonnalisées par l'Institut de la statistique du Québec (moyennes mobiles de trois mois).

PRINCIPAUX PROJETS D'INVESTISSEMENT

- L'entreprise **Innotex inc.**, spécialisée dans la fabrication de vêtements de travail résistant au feu et d'autres vêtements connexes, est sur le point de démarrer les travaux d'aménagement d'une nouvelle usine sur la rue Chabanel, à Montréal. Ce projet d'environ 3 millions de dollars va permettre la création de 125 nouveaux emplois.
- Le **Centre de la petite enfance tortue tête** prévoit lancer, vers la fin de l'été 2022, des demandes de soumission pour la construction d'une nouvelle garderie de 60 places à Montréal.
- **Montclair construction Canada inc.** prévoit démarrer, vers le début du printemps 2022, les travaux de la phase 1 de la construction d'un bâtiment de six étages abritant 111 logements en copropriété, « Aura sur le Square », à Montréal.
- **Devimco immobilier inc.** et le **Fonds immobilier de solidarité (FTQ)** viennent de démarrer les travaux pour la construction d'un édifice de 25 étages abritant 350 logements en copropriété, « Wellington sur le Bassin », dans le secteur Griffintown, à Montréal. Un investissement d'environ 160 millions de dollars est prévu. Les travaux devraient être achevés vers 2024.
- **Vantage Data Centers**, l'un des principaux fournisseurs mondiaux de centres de données hyperscale, investira 900 millions de dollars afin d'accroître ses activités, notamment par le développement d'un troisième site à Montréal et par l'expansion de deux sites à Montréal et à Québec.
- **Beenox**, studio de développement du jeu *Call of Duty* au Canada, étend sa présence au Québec en ouvrant un nouveau studio à Montréal. Cet investissement visera à faire croître l'équipe de Beenox de plus de 20 %. Cet investissement constitue la deuxième expansion majeure du studio basé à Québec en moins de deux ans.
- Le groupe français **Pr0ph3cy** renforce sa présence dans le Grand Montréal et annonce le déploiement de sa plateforme de cyberentraînement, Seela, qui vise à répondre aux besoins locaux en matière de cybersécurité. Implanté à Montréal depuis 2020 avec sa compagnie Silicom, le groupe français entend recruter plus de 60 talents dans le domaine de la cybersécurité et de l'intelligence artificielle au cours des deux prochaines années.
- La **Ville de Montréal** accorde 67,8 millions de dollars à EBC inc. pour la construction du nouveau pont Jacques-Bizard reliant l'arrondissement de L'Île-Bizard-Sainte-Geneviève à l'île de la métropole. Le chantier devrait être terminé avant le début de l'automne 2024.
- **Pizzeria NO.900**, une chaîne de 27 restaurants répartis dans la province de Québec, a ouvert une nouvelle succursale à Montréal, dans l'arrondissement de Verdun.

PRINCIPAUX AVIS DE LICENCIEMENT

- **Casino de Montréal** : 61 postes en mars.

ACTIVITÉS

Salon de l'emploi et de la formation continue – Montréal



27 au 28 avril 2022

Vous êtes actuellement à la recherche d'un emploi ou d'une formation? Participez à l'une des deux éditions du plus gros salon de l'emploi et de la formation continue organisé dans la province.

Rendez-vous au Palais des congrès de Montréal les 27 et 28 avril ou profitez du salon en ligne du 12 au 20 mai 2022.

Lors de votre visite, vous pourrez également assister aux conférences proposées par des experts du marché du travail et bénéficier de différents services.

Lieu :

Palais des congrès de Montréal
1001, place Jean-Paul-Riopelle
Montréal (Québec) H2Z 1H5

Horaire :

- Mercredi 27 avril, de 12 h à 19 h
- Jeudi 28 avril, de 10 h à 18 h

Pour information :

<https://ecarrieres.com/fr/evenements/salon-emploi-physique/>

Vitrines 2022



Vitrines 2022 se veut le grand événement de l'emploi et de la formation en aérospatiale. Organisé par Aéro Montréal, l'événement permettra aux participants et aux participantes de découvrir de nombreuses possibilités de carrière, d'emploi, de stage et de formation offertes dans le secteur de l'aérospatiale.

De grandes zones thématiques seront présentées :

- Recrutement
- Découverte des carrières et des formations
- Conférences
- Démonstrations
- Compétition étudiante

Lieu : Palais des congrès de Montréal et en ligne

Horaire : de 9 h à 17 h

Pour information :

<https://www.aeromontreal.ca/vitrines-2022-grand-evenement-emploi-formation-aerospatiale>

Production

Direction régionale de Services Québec de Montréal – Partenariat et services aux entreprises

Direction de la planification et de l'information sur le marché du travail (DPIMT)

Analyse et rédaction

Chaara, Houda

Cormier, Lisa

Siad, Lyes

Révision

Direction générale des communications

Contribution

Carvajal, Claudia Carolina

Nicolas, Rose-Michèle

Ruiz Diaz, Evangelina

Toupin, Émilie

Coordination

Dehiles, Amar

Direction

Canape-Brunet, Rukmini

*Travail, Emploi
et Solidarité sociale*

Québec 